Alrai
الراي
alraimedia.com
الإثنين
23 مايو 2022
22 شوال 1443 هـ
السنة الخامسة عشرة
Monday 23 May 2022
Issue No A0 - 15472
16 صفحة 100 فلس
جريدة يومية سياسية شاملة

محليات

الأمير هنأ أعضاء «البلدي» الجدد

ص 2

«التجارة» تتحمل فارق التكلفة عن المواطنين... وتتمسك بتثبيت الأسعار في الجمعيات والأسواق

دجاج «التموين» زاد 11%

شركات ألغت العروض وتبيع بالحد الأعلى المسموح... فارتفعت الأسعار

| كتب رضا السناري |

رغم الإنكار الرسمي لأي زيادة في أسعار السلع الرئيسية، إلا أنه على أرض الواقع لا أحد يتفادى كرة الزيادة التي تكبر يومياً، وآخرها بالدواجن، التي سجّلت ارتفاعاً انعكس بشكل واضح على المستهلكين.

وكشفت مصادر مسؤولة لـ «الراي» أن وزارة التجارة والصناعة لم تقر لأي شركة دواجن رفع أسعارها في الجمعيات التعاونية والأسواق، وأنها ملتزمة حتى الآن بقرار تثبيت الأسعار، وهو الموقف نفسه الذي يحافظ عليه اتحاد الجمعيات، وأكد عليه مديره عبدالعزيز السلطان خلال اجتماع اللجنة الاقتصادية التابعة لمجلس الوزراء الذي عقد أمس.

وأوضحت المصادر أن شركات دواجن واجهت قرار تثبيت الأسعار بالاستفادة من الهامش المقرر للأسعار، والذي كانت تستخدم خلاله الحد الأدنى لدواعي المنافسة، مبينة أن هذه الشركات لجأت إلى العودة للحد الأقصى من المسموح به في الجمعيات، فيما ألغى بعضها العروض التي كانت توفر خصومات لتعويض فارق التكلفة المسجلة أخيراً عليها ما جعل المستهلك يشعر بزيادة الأسعار.

وأظهرت جولة لـ«الراي» في الأسواق أن ارتفاع أسعار الدجاج بات يشكّل هاجساً لدى المواطنين، بعد ارتفاع أسعاره بنسبة 20 في المئة، وسط توقعات بأن ترتفع أكثر خلال الأشهر المقبلة.

وتوازياً مع ارتفاع سعر الدجاج في الأسواق، شهدت مراكز التموين تقديم دجاج بحجم 1200 غرام الذي لا يوجد إقبال كبير عليه من قبل المواطنين الذين يفضّلون شراء الدجاج من الأحجام الصغيرة.

وبيّنت المصادر أن شركات دواجن طلبت من مسؤولي «التجارة» رسمياً زيادة أسعارها بذريعة ارتفاع تكلفة التربية والإنتاج بأكثر من 40 في المئة من التكلفة السابقة.

وأفادت المصادر بأن مسؤولي «التجارة» لم يوافقوا على زيادة أسعار الدواجن بالأسواق والمراكز التجارية والجمعيات التعاونية، وأن قرار تثبيت الأسعار لا يزال سارياً، إلا أنهم أقروا رفع أسعارها في مراكز التموين بمعدل يقارب 11 في المئة، وذلك بعد مفاوضات طويلة كانت الشركات المزودة للتموين، اقترحت خلالها زيادة بـ 30 في المئة.

وأوضحت المصادر أن المواطن لن يتحمل الزيادة المقررة بالتموين، وأن الوزارة سترفع مخصص الدعم الغذائي بالقدر الذي يغطي نسبة الزيادة الجديدة بالكامل، مشيرة إلى أن تطبيق الأسعار الجديدة للدواجن في التموين بدأ منذ بداية أبريل الماضي.

(التفاصيل ص 3)

افتتاح مبهر... لدورة الألعاب الخليجية 13

رؤساء تحرير الصحف القطرية في «الراي»: الإعلام الكويتي... الأول خليجياً

ص 5

في الداخل

9 حالات تحدّد المبادر المتعثّر... وتسليم مشروعه لشركة خارجية إذا لم يُفلح ص 6

عبدالله التويجري: «بوبيان» عزّز بالاستدامة قدرته على مواجهة... التحديات ص 9

«الاستثمارات الوطنية»... أداء متميّز وإنجازات تشغيلية ص 10

الدوري الإنكليزي ... حبس أنفاس حتى الثانية الأخيرة ص 13

إنجاز علمي كويتي ... في «الروبوتات تحت الماء» ص 16

تسجيل الحجاج ... ينتظر الأسعار و«الكوتا»

| كتب تركي المغامس |

مع اقتراب موسم الحج، لا تزال الصورة العامة لهذا الموسم ضبابية بالنسبة للحملات من جهة وللمواطنين الراغبين في أداء الفريضة من جهة أخرى.

وعلمت «الراي» أن اجتماع وكيل وزارة الأوقاف والشؤون الإسلامية المهندس فريد عمادي مع اتحاد حملات الحج الخميس الماضي، لم يسفر عن نتائج عملية، إذ طلبت الوزارة من الحملات التريث في تسجيل الحجاج حتى معرفة قيمة أسعار المخيمات في المشاعر المقدسة، من قبل الجهات المعنية في المملكة العربية السعودية.

وقال مصدر مطلع لـ«الراي» إن «الأوقاف» نبهت حملات الحج في شأن ضرورة الالتزام بالتعميم الصادر سالفاً، بعدم الشروع في تسجيل الحجاج للموسم الحالي، حتى الانتهاء من توزيع «الكوتا» على الحملات وتحديد الأسعار، والتي ترغب الوزارة بأن تبدأ من 1500 دينار ليتمكن ذوو الدخل المحدود من أداء المناسك.

وبحسب المصدر، فإن اجتماع الوكيل مع اتحاد حملات الحج أسفر عن الالتزام بعدم الإعلان عن فتح باب تسجيل الحجاج والأسعار المقررة لهذا العام، حتى معرفة تكلفة المخيمات بالمشاعر المقدسة، على أن تقوم الحملات بعد ذلك بتقديم الأسعار بناء عليها، ويتم عرضها على لجنة ضبط الأسعار واعتمادها.

الجزيرة تروّج لرحلاتها الجديدة إلى براغ مع هيئة السياحة التشيكية

ص 8

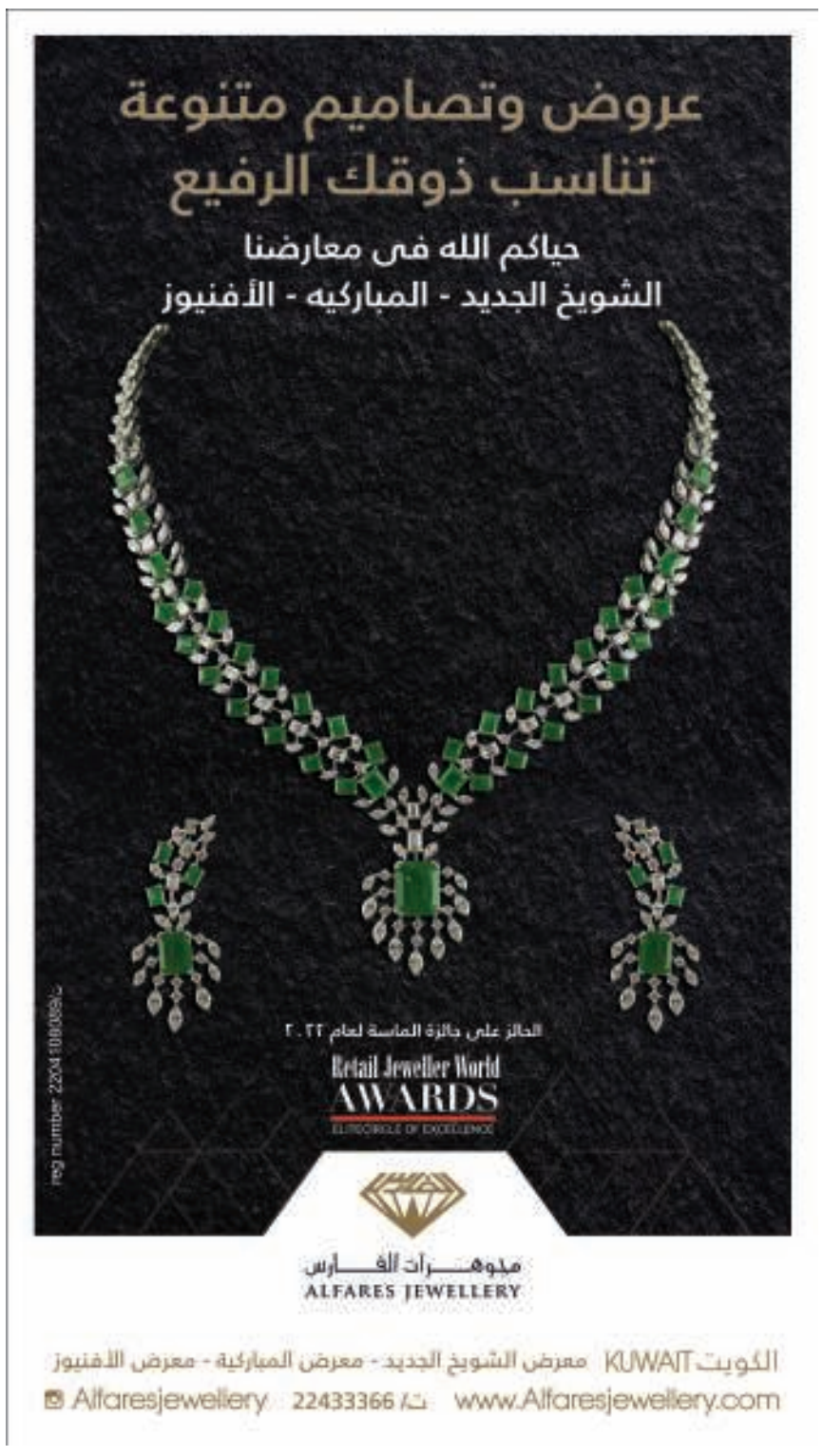

«المحاسبة»: لا خطة إستراتيجية وطنية للتعامل مع تغيّر المناخ

الجفاف يهدد الكويت

| كتب أحمد عبدالله |

فيما تشهد الكويت موجة غبارية جديدة اليوم بحسب الأرصاد الجوية، توقع تقرير حديث صادر عن ديوان المحاسبة «انخفاض المتوسط السنوي لهطول الأمطار في الكويت بنسبة تتراوح بين 5 في المئة إلى 25 في المئة خلال الفترة من 2031 حتى 2050»، محذراً من «تزايد مخاطر الجفاف في الكويت بسبب انخفاض كمية الأمطار السنوية خلال الفترة من 2005 وحتى 2019».

ونبّه أيضاً إلى «مخاطر الجفاف وتهديده للأمن الغذائي نتيجة ارتفاع متوسط درجات الحرارة، وانخفاض كمية الأمطار وتزايد الأتربة العالقة وتفاقم ظاهرة التصحر، مما يشكل تحدياً للهيئة العامة لشؤون الزراعة والثروة السمكية في التعامل مع التأثيرات السلبية لاستنزاف التربة».

ولفت إلى أنه «لا توجد خطة استراتيجية وطنية للتعامل مع تغير المناخ، وإنما توجد خطط متفرقة بين الجهات الحكومية، مثل خطة الطوارئ لموسم الأمطار التابعة لوزارة الأشغال، وخطة استعدادات وزارة الكهرباء والماء لموسم الصيف، الأمر الذي لا يفعل التكيّف مع تأثيرات تغير المناخ المفاجئة».

وشدد التقرير على «ضرورة إعداد خطة طوارئ صحية للتعامل مع التأثيرات المناخية المختلفة حفاظاً على صحة وسلامة المجتمع»، مشيراً في الوقت ذاته إلى أهمية «تطوير البنية التحتية لشبكة الأمطار والطرق للتكيف مع تأثيرات التغيرات المناخية المفاجئة، وفق توصيات الفريق العلمي التخصصي لتداعيات الأمطار والسيول، والعمل على إعداد خطة طوارئ فعالة بالتنسيق ما بين الجهات المعنية لتلافي المخاطر الصحية والبيئية والخسائر المادية لتلك التداعيات».

سموه أبرقَ لهم مباركاً الثقة التي أولاهم إياها المواطنون

الأمير هنأ أعضاء «البلدي» الجدد

سمو الأمير

نائب الأمير:

المواطنون اتسموا بروح المسؤولية من خلال الالتزام والتعاون مع منظمي عملية الانتخاب

- نثني على الجهود الحثيثة التي قام بها المسؤولون والجهات المعنية في الإعداد للانتخابات

أحمد النواف:

تنظيم مثالي وتعاون متكامل بين الأجهزة الأمنية عكَس المستوى الأمني المشرف والمظهر الحضاري

بعث سمو الأمير الشيخ نواف الأحمد برقيات تهان إلى أعضاء المجلس البلدي، عبّر فيها سموه عن خالص تهانيه بالثقة التي أولاهم إياها المواطنون الكرام، بانتخابهم لعضوية المجلس البلدي، سائلاً سموه المولى تعالى أن يوفق الجميع لخدمة الوطن العزيز والإسهام في رقيه وتطوره ورفع رايته.

وبعث سمو نائب الأمير وولي العهد الشيخ مشعل الأحمد برقيات تهاني لأعضاء المجلس، ضمنها سموه خالص تهانيه بمناسبة فوزهم بعضوية المجلس، متمنياً لهم كل التوفيق والسداد لخدمة الوطن العزيز ورفعة شأنه.

كما بعث سمو رئيس مجلس الوزراء الشيخ صباح الخالد برقيات تهان مماثلة.

ومع ظهور نتائج انتخابات المجلس في فصله التشريعي الثالث عشر، ليل أول من أمس، أثبت الكويتيون غنى تجربتهم الديموقراطية المتجددة والمتفردة وثقافتهم الانتخابية، وإيمانهم بدورهم في عملية التنمية الشاملة والاستحقاقات الدستورية في وطنهم. ولا أدل على ذلك من إشادة سمو الأمير بما تحلى به المواطنون، من وعي كبير تجسد في التزامهم باللوائح والتعليمات خلال عملية الاقتراع ما عكس الوجه الحضاري لدولة الكويت.

وأشاد سموه بالجهود المقدرة التي بذلها المسؤولون في الإعداد والترتيب لهذه الانتخابات، خصوصاً وزارة الداخلية من عسكريين ومدنيين، ووزارة العدل ممثلة باللجنة القضائية العليا المشرفة على سير الانتخابات، ووزارات التربية والإعلام والصحة والإدارة العامة للإطفاء وبلدية الكويت والتي اتسمت بالكفاءة وتهيئة الأجواء المناسبة للمواطنين الكرام لانتخاب أعضاء المجلس البلدي بكل سهولة ويسر.

كما أشاد سمو نائب الأمير ولي العهد، بما اتسم به المواطنون من روح المسؤولية من خلال ما أبدوه من التزام وتعاون مع المنظمين خلال عملية الانتخاب، وبصورة جسدت ما يتحلون به من حس وطني رفيع متمنياً سموه للجميع دوام التوفيق في خدمة الوطن العزيز ورفعة شأنه.

وعبر سموه عن تقديره وثنائه على الجهود الحثيثة التي قام بها المسؤولون في الإعداد للانتخابات لاسيما في كل من وزارة الداخلية من عسكريين ومدنيين ووزارة العدل ممثلة باللجنة القضائية العليا المشرفة على سير الانتخابات ووزارات التربية والإعلام والصحة والإدارة العامة للإطفاء وبلدية الكويت والتي أسهمت في نجاح عملية انتخاب المواطنين لانتخاب أعضاء المجلس البلدي.

من جهته، أعرب النائب الأول لرئيس مجلس الوزراء وزير الداخلية الفريق أول متقاعد الشيخ أحمد النواف، عن شكره لوكيل الوزارة الفريق أنور البرجس ومنتسبي المؤسسة الأمنية، وجميع أبنائه وبناته المتطوعين لأدائهم المتميز في الانتخابات.

وأشاد النواف، في بيان صادر عن الإدارة العامة للعلاقات والإعلام الأمني، بالأداء المتميز لمنتسبي المؤسسة الأمنية «وأبنائنا وبناتنا المتطوعين في انتخابات المجلس البلدي 2022». وثمن التنظيم المثالي والتعاون المتكامل بين كل الأجهزة الأمنية التي جاءت بالمستوى الأمني المشرف والمظهر الحضاري الرائع «حيث واصلتم عملكم كلٌ في موقعه من خلال تواجدكم الدائم والذي انعكس ميدانيا على أرض الواقع والنابع من إدراككم ووعيكم وتحملكم أمانة المسؤولية بكل تفان وإخلاص».

ودعا المولى عز وجل أن يوفق الجميع لخدمة الكويت وشعبها وجعلها دائماً وأبداً دار أمن وأمان، في ظل القيادة السامية لسمو الأمير الشيخ نواف الأحمد، وسمو نائب الأمير وولي العهد الأمين الشيخ مشعل الأحمد.

كمال يدعو للتسريع في تسمية «المعيّنين»

تلقى الدكتور حسن كمال التهاني والتبريكات بمناسبة فوزه في الدائرة الأولى، من جموع المهنئين والناخبين الذين تواجدوا في مقره الانتخابي عقب انتهاء التصويت ولحين إعلان نتيجة الفرز.

وشدد كمال في تصريح لـ«الراي» على ضرورة أن يعمل الأعضاء المنتخبون لما فيه مصلحة البلد، مطالباً الحكومة بسرعة تعيين الأعضاء الستة، على أن يكونوا من أصحاب الاختصاص والخبرة.

أمانة «البلدي» تسلمت الصناديق

تسلمت الأمانة العامة للمجلس البلدي، جميع صناديق الاقتراع التي استخدمت في العملية الانتخابية مغلقة ومختومة بالشمع الأحمر، من القضاة والمستشارين المشرفين على انتخابات المجلس، إضافة الى النتائج الرسمية للانتخابات.

وقال الأمين العام للمجلس بالتكليف جاسم محمد الحبيب، إن الأمانة كانت متواجدة منذ نهاية الوقت الرسمي للاقتراع، وقامت بدورها على أكمل وجه، مبيناً أن عملية التسلم تمت بسهولة ويسر.

تنظيف 76 مدرسة... في وقت قياسي

باشرت الفرق الرقابية المشكلة من قبل إدارات النظافة العامة وإشغالات الطرق بجميع فروع البلدية في المحافظات، تنفيذ مهامها بتنظيف المدارس من الداخل والخارج، فور انتهاء الانتخابات وإعلان النتائج، حيث تمكنت الفرق خلال وقت قياسي من تنظيف 76 مدرسة أجري فيها الاقتراع.

وكشفت إدارة العلاقات العامة في البلدية أن الفرق ساعدت وزارة الداخلية بنقل ورفع الحواجز، إلى جانب إزالة ما تبقي من نفايات متناثرة داخل المدارس، وغسلها وإعادة الطاولات والكراسي للصالات والفصول، وارجاع كل شيء إلى مكانه الطبيعي وتسليمها لوزارة التربية في جهوزية كاملة.

تهنئة مجلس القيادة الرئاسي اليمني بالعيد الوطني

نائب الأمير استقبل رئيس الوزراء والشحومي وطلال الخالد

سمو نائب الأمير

بعث سمو الأمير الشيخ نواف الأحمد برقية تهنئة إلى رئيس مجلس القيادة الرئاسي في الجمهورية اليمنية الشقيقة الدكتور رشاد محمد العليمي، عبر فيها سموه عن خالص تهانيه بمناسبة العيد الوطني لبلاده، متمنياً له موفور الصحة والعافية، وأن يعم الأمن والسلام والاستقرار كافة ربوع البلد الشقيق.

وبعث سمو نائب الأمير ولي العهد الشيخ مشعل الأحمد برقية تهنئة إلى الدكتور العليمي، ضمنها سموه خالص تهانيه بمناسبة العيد الوطني لبلاده، راجياً له وافر الصحة والعافية.

وبعث سمو رئيس مجلس الوزراء الشيخ صباح الخالد برقية تهنئة مماثلة.

من جهة ثانية، استقبل سمو نائب الأمير، في قصر بيان أمس، سمو رئيس مجلس الوزراء، ورئيس مجلس الأمة بالإنابة أحمد الشحومي، ونائب رئيس مجلس الوزراء وزير الدفاع الشيخ طلال الخالد.

السعيد: دعم القطاع الصحي الفلسطيني

خالد السعيد

جنيف - كونا - أكد وزير الصحة الدكتور خالد السعيد أن وزراء الصحة العرب بصدد تنظيم معرض ومؤتمر طبي ألماني - عربي مشترك ومشروع استراتيجية عربية للنهوض بالتمريض والقبالة وتعزيز تقنيات نقل الدم.

وشدد السعيد، في تصريح صحافي، عقب اجتماع لوزراء الصحة العرب على هامش أعمال الدورة الـ 75 لمنظمة الصحة العالمية على ضرورة تعزيز الصندوق العربي للتنمية الصحية ودعم القطاع الصحي الفلسطيني والارتقاء به.

وأوضح أن جدول أعمال هذه الدورة تركز على متابعة الأوضاع الصحية في الأراضي المحتلة وتقارير المتابعة عن تنفيذ القرارات المتخذة في الاجتماعات السابقة، بما ينعكس لتطوير وتحسين القطاعات الصحية العربية.

وحول اجتماعات الدورة الـ 75 لجمعية الصحة العالمية، لفت إلى أن اجتماعات هذه الدورة تعد الأهم والأكثر فاعلية بمنظمة الصحة العالمية، لما تتضمنه من الملفات الصحية المهمة في العالم لاسيما في أعقاب جائحة فيروس كورونا المستجد (كوفيد - 19).

شكر وتقدير للمنفوحي من مسؤول بحريني

أحمد المنفوحي

تلقى مدير عام البلدية المهندس أحمد المنفوحي كتاب شكر وتقدير من وكيل الوزارة لشؤون البلديات بمملكة البحرين محمد بن أحمد آل خليفة.

وتضمن كتاب آل خليفة عبارات الامتنان على حفاوة الاستقبال وكرم الضيافة خلال زيارته لدولة الكويت أثناء انعقاد مؤتمر العمل البلدي الحادي عشر خلال الفترة من 10-12 مايو الجاري، فضلاً عن إعرابه عن سعادته بالنجاح الذي حظي به المؤتمر على مختلف الأصعدة، لما تضمنه من محاور وتوصيات ستساهم في تطوير العمل البلدي ودفعه نحو خطوات جديدة في مسيرة العمل البلدي الخليجي المشترك.

الكويت تستضيف غداً اجتماعاً دولياً لمكافحة الإرهاب

كونا - أعلن مساعد وزير الخارجية لشؤون التنمية والتعاون الدولي الوزير المفوض حمد المشعان، أن دولة الكويت تستعد لاستضافة اجتماع دولي لمكافحة الارهاب غداً الثلاثاء، بشأن مجموعة المقاتلين الارهابيين الأجانب والمنبثقة من مجاميع التحالف الدولي ضد داعش.

وقال المشعان، في تصريح صحافي أمس، إن استضافة الكويت لهذا الاجتماع تأتي استكمالاً لجهودها المبذولة في مكافحة الارهاب، والتي تجسّدت أخيراً بمشاركة وزير الخارجية الشيخ الدكتور أحمد الناصر وترؤسه وفد دولة الكويت في الاجتماع الوزاري للتحالف ضد «داعش» والذي عُقد بمدينة مراكش الغربية في الـ11 من الشهر الجاري.

وأضاف أن دولة الكويت بذلت جهوداً حثيثة ومشتركة مع الدول الأعضاء في المجتمع الدولي لمكافحة «داعش» سواء على نطاق الاجتماعات الدولية أو الوطنية، والتي تتمثل في لجنة تنفيذ قرارات مجلس الأمن الصادرة تحت الفصل السابع من ميثاق الأمم المتحدة.

وأكد في السياق ذاته ضرورة مناقشة وإيجاد طرق جديدة وتشريعات حول كيفية إعادة تأهيل واستقبال المقاتلين في مناطق النزاع بعد إخضاعهم لمحاكمات عادلة، إضافة إلى أهمية خلق برامج تُساهم على تأهيلهم وادماجهم في المجتمع.

كما أكد على أهمية بحث كل التحديات الرئيسية لإيجاد حلول للمرحلة المقبلة، مشيراً إلى ضرورة التنسيق وتبادل المعلومات بين الدول الأعضاء في التحالف الدولي ضد «داعش» وكيفية تعزيز بناء القدرات في مجال مكافحة الإرهاب.

15 جهة حكومية ناقشت «القيود» مع الجمارك

ناقش الاجتماع الذي عقده مدير الإدارة العامة للجمارك سليمان الفهد بحضور 15 جهة حكومية، والمختصين من الجمارك، في مسرح الإدارة العامة للجمارك بالشويخ، تنفيذ قرار تكليف لجان الوزارة بمراجعة ما يخصها من القيود غير الجمركية، ومتابعة التوصية الصادرة من الاجتماع 28 لهيئة الاتحاد الجمركي لدول مجلس التعاون، بشأن اتخاذ توصيات لجنة الاتحاد الجمركي بالاجتماع الـ81 الذي تضمن تكليف الأمانة العامة لدول التعاون المتابعة مع اللجان الوزارية المعنية المكلفة بالانتهاء من المهام الموكلة لها لمراجعة ما يخصها من القيود غير الجمركية من قبل الجهات الحكومية، وذلك تمهيداً للتوحيد بين دول مجلس التعاون الخليجي، وحث الفرق المكلفة على مراجعة السلع الممنوعة والمقيدة بدول المجلس، بمشاركة أعضاء لجنة الاتحاد الجمركي.

وانتهى المجتمعون بمجموعة من التوصيات أبرزها، حض الجهات الحكومية على التنسيق مع نظرائها بدول المجلس، وتقليص البنود غير الجمركية، ودعوة الجهات الحكومية لتنفيذ الإفراج الآلي بأقل فترة زمنية، والعمل على تزويد الإدارة العامة للجمارك بالشركات الملتزمة والتي لا توجد لديها أي مخالفات، وذلك لتسجيلها بالمشغل الاقتصادي المعتمد، ومدى إمكانية تخليص السلع غير الجمركية بمخازن الشركة أو بالسوق المحلية.

«الراي» عاينت ارتفاع الأسعار في تعاونية إشبيلية واستمعت إلى آراء المسؤولين والمواطنين

«الدجاج»... أزمة عالمية ومطلوب حلول وطنية

أسعار الدجاج ارتفعت بشكل كبير في الآونة الأخيرة (تصوير نايف العقلة)

| كتب غانم السليماني |

استعاد المواطنون، مع ما يجري حالياً، مشهد مسرحية «على هامان يا فرعون» بين الفنان الراحل عبدالحسين عبدالرضا والفنان سعد الفرج، اللذين كان يناقشان الكارثة التي حلت بقرية الحصينة التي تعاني من ارتفاع الأسعار في الدجاج حتى صار سعر الدجاجة بـ«ألف ناقة».

وعلى الرغم من المشهد المضحك وسخريته، فإن التفاصيل المضحكة عادت، ولكن بأزمة حقيقية نتيجة ارتفاع أسعار الدجاج هذه الأيام بالفعل، إلى جانب شحّه في بعض نقاط البيع، ومنها مراكز التموين التي يختفي بها الدجاج في بعض الأيام، أو يتم توزيع الدجاج ذي الحجم 1200 غرام وهو حجم لا يحظى بإقبال المستهلكين. وفيما لم تغب أسباب أزمة ارتفاع الأسعار التي عزاها الجميع إلى الحرب الدائرة في أوكرانيا، طالب أعضاء جمعيات تعاونية ومواطنون بتدخل حكومي لمواجهة أزمة غلاء الأسعار، كما حدث في التدخل أثناء أزمة جائحة كورونا، لما قد تؤول إليه هذه الحرب من مآلات قاسية في الأشهر المقبلة.

«الراي» استقصت موجة ارتفاع الأسعار، بزيارة لجمعية اشبيلية التعاونية، ورصدت آراء بعض أعضاء الجمعية والمواطنين في أزمة ارتفاع أسعار الدجاج. فكانت البداية مع رئيس مجلس إدارة الجمعية صلاح البادي، الذي قال إن «أزمة الغلاء عالمية اجتاحت كل دول العالم بما فيها الكويت، ومن بينها الدجاج نتيجة أزمة الحرب في أوكرانيا، لأن الدول الأوروبية بدأت تسحب كميات الدجاج من مصادر السوق الكويتي، مثل البرازيل، وهذا الأمر أثر بشكل كبير على حصة الكويت وبلغت نسبة الارتفاع من بين 20 إلى 30 في المئة».

صلاح البادي:

دول أوروبية بدأت تسحب دجاجاً من مصادر الكويت مثل البرازيل فارتفعت الأسعار نحو 30 في المئة

سعد الرشيدي:

الحل بالتوجه إلى المنتج الوطني ودعمه وزيادة في مساحة الزراعة

وشدد البادي على «توفير كميات من المواد الغذائية، بما فيها الدجاج بشكل مستمر، لأن مراكز التموين في السابق تورد الدجاج بشكل يومي، أما اليوم فكل 3 أيام بسبب الشح وقلة الدجاج»، مشيراً إلى أن «جميع الجهات والشركات التي طلبت زيادة الأسعار تم رفضها، خوفاً على المستهلك ومراعاة للسوق». وبين أنه «في السابق كانت هناك عروض تقدم من قبل الشركات التي تبيع الدجاج، ولكن في الوقت الحالي لا توجد أي عروض، ودورنا كجمعية مواجهة ارتفاع الاسعار، وتأمين جميع السلع في الجمعية بأسعار مناسبة، ولن نتخلى عن المساهم وسنرفض كل طلبات الشركات في شأن الزيادة».

من جانبه، قال رئيس قسم المشتريات في الجمعية سعد الرشيدي إن «مشكلة ارتفاع أسعار الدجاج تحديداً، بدأ يشكل هاجساً ويسبب مخاوف لدى المستهلكين، نتيجة الأزمة العالمية، وارتفاع أسعار الوقود والنقل وكل شيء، مما أدى إلى رفع سعر الدجاج، والحل بالتوجه ودعم المنتج الوطني وزيادة في مساحة الزراعة».

ودعا الرشيدي إلى «تدخل الحكومة في وضع الحلول، منها رفع رسوم الجمارك عن الشركات حتى تساهم في خفض الأسعار. وللجمعيات دور كبير في ضبط الأسعار، فلها دور إيجابي في توفير السلع والمواد الغذائية، لذلك لابد أن تقدم الحكومة دعم في خفض الاسعار، ولاسيما في ظل الأزمة العالمية، وهذا يتطلب بدعم الشركات حتى تكون قادرة على توفير المواد الغذائية والمساعدة في الشحن، مثلما حصل في أزمة كورونا».

آراء المواطنين

غلاء... مصطنع

مشعل المطيري

أكد المواطن مشعل المطيري أن «الأسعار ارتفعت بشكل ملحوظ بما فيها الدجاج، وهذا يتطلب وضع حلول من قبل الحكومة في مواجهة هذه الأزمة الاقتصادية التي ضربت العالم»، لافتاً إلى الأسعار شهدت قفزة ولابد أن يتم وضع الحلول المناسبة حتى لا يتأثر المواطن. وأشار إلى أن «ارتفاع الاسعار أضحى حديث الناس في كل مكان، وقد يكون هناك ارتفاع مصطنع في بعض السلع لذلك المطلوب يقظة من الحكومة».

ارتفاع يومي

محمد جمعة

قال المواطن محمد جمعة إن «الدجاج ارتفع بشكل كبير من 800 فلس إلى 1.5 دينار، وهذا الأمر حصل خلال فترة قصيرة ولابد أن يكون هناك تدخل حكومي لمواجهة هذا الأسعار المرتفعة». وأضاف أن «سعر الدجاج شهد ارتفاعاً، بل ويرتفع يوماً عن يوم... حتى السلع الأخرى بدأت ترتفع بشكل خفيف قد لا يلاحظه البعض، ولكن أنا بالفعل أقارن ارتفاع الأسعار وأجد أن هناك ارتفاعاً بشكل مستمر».

دعم المنتج الوطني

كمال أحمد

أوضح المواطن كمال أحمد أن «أسعار الدجاج زادت، بل اختفت السلعة من بعض الجمعيات نتيجة الشح والحرب الدائرة في أوكرانيا، إلى جانب ارتفاع الأسعار في الشحن والوقود، وهذا يدفع بالحكومة للتفكير في دعم المنتج الوطني وزيادة المساحات الخضراء والاهتمام بالرعي». وطالب بأن تكون الرقابة على الاسعار من قبل الجهات المختصة بشكل مستمر، بالتزامن مع هذه الأزمة حتى لا يقوم أحد باستغلالها ويقوم برفع مصطنع في الاسعار.

ميزانية الأسرة في خطر

أم عبدالله

اشتكت المواطنة أم عبدالله من ارتفاع الأسعار، وقالت «بالفعل هناك ارتفاع في كل السلع، بما فيه الدجاج وندعو إلى إيجاد حلول، لأن هذا الأمر يؤثر على ميزانية الأسر في الكويت».

يقدمه «صندوق التنمية» لتمويل مشروع للمياه

15.2 مليون دينار ... قرضاً كويتياً للأرجنتين

الغانم وبيروتي وسكاريتي خلال توقيع الاتفاقية

وقّع الصندوق الكويتي للتنمية العربية والاقتصادية اتفاقية قرض مع حكومتي ولاية سانتافي وولاية قرطبة بضمان جمهورية الأرجنتين، يقدم الصندوق بمقتضاها قرضاً مقداره 15.2 مليون دينار، أي ما يعادل حوالي 50 مليون دولار، وذلك للإسهام في تمويل مشروع منظومة توفير المياه لولايتي سانتافي وقرطبة المرحلة الأولى – الجزء (أ).

ووقّع اتفاقية القرض نيابة عن الصندوق مديره العام مروان الغانم، ونيابة عن ولاية سانتافي حاكمها عمر أنخيل بيروتي، وممثلا لولاية قرطبة حاكمها خوان سكاريتي.

وذكر الصندوق، في بيان، أن اتفاقية القرض الموقعة تحقق بعض أهداف التنمية المستدامة، بما في ذلك الهدف الثالث (الصحة الجيدة والرفاه)، والهدف السادس (المياه النظيفة والنظافة الصحية)، والهدف التاسع (الصناعة والابتكار والهياكل الأساسية)، والهدف الحادي عشر (مدن ومجتمعات محلية مستدامة) والهدف السابع عشر (عقد الشراكات لتحقيق الأهداف) من أهداف التنمية المستدامة.

وأشار إلى أن المشروع يهدف إلى دعم التنمية الاقتصادية والاجتماعية في ولايتي سانتافي وقرطبة، ويغطي منطقة كوروندا الواقعة في الجزء (أ) من المرحلة الأولى من المشروع، وذلك عن طريق إنشاء منظومة مياه جديدة لتوفير كميات كافية ومستدامة وذات نوعية عالية من مياه الشرب من نهر كوروندا، لمقابلة الطلب المتزايد على المياه، ما يؤدي إلى تحسين الصحة العامة ورفع المستوى المعيشي والاجتماعي لسكان المنطقة.

وبين أن المشروع يتكون بشكل أساسي من الأعمال المدنية والكهروميكانيكية، ويشمل إنشاء مأخذ، ومحطة معالجة مياه، والخط الناقل الرئيسي وتفرعاته وخزانات المياه، وتوسعة شبكات المياه في منطقة كوروندا، بالإضافة إلى الوصلات المنزلية الجديدة. كما يشمل المشروع الخدمات الاستشارية واستملاكات الأراضي والتعويضات اللازمة لتنفيذ المشروع. ومن المتوقع إنجاز المشروع بمنتصف 2025.

وأكد أن إجمالي تكاليف المشروع بحوالي 7.79 مليار بيزو أرجنتيني أي ما يعادل حوالي 23.59 مليون دينار، ويغطي قرض الصندوق المقترح وقيمته 15.2 مليون دينار كويتي حوالي 64.43% من تكاليف المشروع، بينما ستتولى حكومتا سانتافي وقرطبة تغطية بقية التكاليف.

وأشار إلى أن القرض الكويتي المشار إليه يمثل القرض السادس الذي يقدمه الصندوق لجمهورية الأرجنتين، حيث سبق للصندوق تقديم 5 قروض بلغت قيمتها حوالي 70 مليون دينار كويتي، لتمويل مشاريع عدة في قطاع المياه والنقل، سحب منها حوالي 32 مليون دينار، وسدد منها حوالي 13 مليوناً حتى تاريخه ما يشكل 39 في المئة من نسبة السداد.

المناقصة تشمل طرق الفروانية والعاصمة والجهراء

«الأشغال» تنتظر حسم «إزالة السافي»

| كتب علي العلاس |

تنتظر وزارة الأشغال العامة من ديوان المحاسبة حسم قراره في شأن مناقصة إزالة الرمال من الطرق في محافظات العاصمة والفروانية والجهراء، التي تم فض عطاءاتها في 2019، ولم يحسم الديوان حتى الآن قراره سواء بالموافقة على ترسيتها أو إلغائها وإعادة طرحها مجدداً.

وقالت مصادر مطلعة في الوزارة لـ«الراي»، إن المناقصة المذكورة تم فض عطاءاتها في سبتمبر 2019، ومن ثم قامت الوزارة بالتوصية بترسية المناقصة على ثاني أقل الأسعار، بعد عدم تجديد صاحب العطاء الأقل سعراً الضمان الخاص بالمناقصة، الأمر الذي اعتبره الديوان تقاعساً من الوزارة لتأخرها في إصدار توصيتها بالترسية على العطاء الأقل سعراً في الوقت المناسب، مبينة أن الجهاز المركزي للمناقصات طلب تجديد الضمان الخاص بهذه المناقصة 11 مرة، علماً بأن المدة الزمنية التي تفصل بين كل تجديد وآخر تكون 90 يوماً.

وأضافت المصادر أن «الوزارة هدفها تنفيذ أعمال المناقصة المتمثلة في إزالة الرمال من طرق محافظات الفروانية والعاصمة والجهراء، خصوصاً في هذه الفترة التي تشهد البلاد موجات غبارية متوالية تتطلب قيام الوزارة بواجبها في إزالة هذه الرمال من الطرق، تفادياً لأي حوادث يمكن أن تسببها لمرتادي هذه الطرق، لذا فإن الحل يتمثل في طريقين، الأول الموافقة على توصية الوزارة والثاني إلغاء المناقصة وإعادة طرحها».

من جهة أخرى، تبذل وزارة الأشغال والهيئة العامة للطرق، بالتعاون والتنسيق مع بلدية الكويت والدفاع المدني، جهوداً كبيرة في إزالة الرمال الناعمة (السافي) من الطرق السريعة.

شعيب: نرغب بالاطلاع على تجارب «يونيسف» مع دول الخليج في شأن الطفل

استقبل وكيل وزارة الشؤون الاجتماعية عبدالعزيز شعيب، في مكتبه أمس، ممثل منظمة الأمم المتحدة للطفولة «يونيسف» الطيب آدم، ورئيس مكتب تنمية الطفولة المبكرة بمنطقة الخليج العربي تاتيانا كولين، بحضور عدد من الوكلاء والمديرين والمختصين في الوزارة.

واستهل الطيب آدم حديثه بالتعبير عن سعادته بوجوده في الكويت ولقائه بنخبة من قياديي الوزارة، وأشاد بالدور الريادي لدولة الكويت في الاهتمام بالطفولة ودعم حقوق الطفل. كما ذكر ثلاثة محاور رئيسية يتطلع لبحثها ومناقشتها مع المعنيين في الوزارة، وهي الاهتمام بالطفولة، وحماية الطفل والتركيز على العنف ضد الأطفال، والبيانات الخاصة بالأطفال. وأشاد باللقاء المثمر مع الوكيل المساعد للتنمية المجتمعية سالم الرشيدي، الذي أبدى تعاوناً من جانب وزارة الشؤون فيما يتعلق بالاقتراح المقدم، من قبل ممثل مكتب اليونيسف بحملة التوعية التي أطلقتها اليونيسف والخاصة بالتنشئة والتعليم، والتغذية، وتوعية الآباء، والتركيز على تنمية قدرات الأطفال.

من جانبه، أثنى وكيل وزارة الشؤون الاجتماعية عبدالعزيز شعيب على دور الكويت الرائد في الجانب التربوي والتعليمي، أما على مستوى الوزارة فأوضح أهمية دور قطاع التنمية المجتمعية والإدارات التي لها علاقة بشؤون وبرامج اليونيسف، لكي تكون المنظمة ملمة بها، وهي إدارة المرأة والطفولة، وإدارة تنمية المجتمع، وإدارة الرقابة على الحضانات الخاصة وغيرها من الإدارات.

وأضاف أن هناك ثلاث مبادرات معنية بالطفل من قبل وزارة الشؤون الاجتماعية، وهي مبادرة الطفولة، وشبكات الأمان الاجتماعية، والمجلس الأعلى لشؤون الأسرة، مبيناً أن الوزارة ترحب بالاستفادة من خبرات اليونيسف في تنفيذ هذه المبادرات وتصميمها من الجانب الفني.

وكشف الوكيل عن رغبة الوزارة بالاطلاع على تجارب وبرامج اليونيسف مع الدول الخليجية في هذا المجال، لتطوير الخبرات والمهارات، حتى تواكب آخر المستجدات لتحقيق الأهداف المنشودة والمعنية بالطفل.

بمناسبة تعيينه مستشاراً للوزير في «هيئة الزراعة»

السفارة الأميركية تهنئ الناشط البيئي شبيب العجمي

الوزير الموسى مع شبيب العجمي

هنأت السفارة الأميركية في الكويت الناشط البيئي شبيب العجمي بمناسبة تعيينه مستشاراً لوزير الأشغال في الهيئة العامة لشؤون الزراعة والثروة السمكية.

وكتبت السفارة في تغريدة على «تويتر»: «قرار موفق! تهانينا للشاب الكويتي وخريج برنامج (الزائر الدولي للقياديين) شبيب على اختياره مستشاراً لوزير الأشغال في الهيئة العامة لشؤون الزراعة».

وكان العجمي قد أعرب، عقب تعيينه، عن شكره للوزير الموسى، قائلاً «إن شاء الله نكون عند حسن ظنه ومحل ثقته، ونوفق لخدمة الكويت وأهلها بالتعاون مع الإخوة سواء في الهيئة أو الجهات الأخرى».

ويعد العجمي من الناشطين البارزين المهتمين بشؤون الزراعة والتشجير والشأن البيئي، حيث سبق له وأطلق العديد من المبادرات لزيادة المساحات الخضراء والحفاظ على البيئة البرية في الكويت.

الحميدي لـ «الراي»: «الخارجية البرلمانية» دعت الوزير للاستفسار عن مواد في مشروع «التعاون الرقمي»

| كتب فرحان الشمري |

قال رئيس لجنة الشؤون الخارجية البرلمانية النائب بدر الحميدي، إن اللجنة ناقشت، في اجتماعها أمس، مشروع قانون تأسيس منظمة التعاون الرقمي، حيث تم استعراض جميع المواد ومناقشتها.وأوضح الحميدي، في تصريح لـ«الراي»، أن «الرأي الذي انتهينا إليه في اللجنة طلب الاجتماع مع وزير الخارجية الشيخ الدكتور أحمد الناصر، أو من ينوب عنه، والاجتماع أيضاً بمؤسسة الاتصالات، للاستفسار حول بعض المواد، حيث سيكون الاجتماع الإثنين المقبل».

ويهدف المشروع الذي أحيل إلى مجلس الأمة، إلى تعزيز مجال التنمية الرقمية والمحافظة على المنطق العملي. ورغبة في تعزيز مستوى التعاون الاقتصادي والتبادل التجاري والاستثماري في ما بين الدول الأعضاء، فقد تم الاتفاق على تأسيس منظمة للتعاون الرقمي وفقاً لميثاق تم توقيعه بين الدول الأعضاء ووقعت عليه الكويت، وتضمن هذا الميثاق 19 مادة. وتضمنت المادة الأولى التعريفات التي وردت في المشروع، ونصت المادة الثانية على تسمية المنظمة باسم منظمة التعاون الرقمي تضم في عضويتها الدول والكيانات الموقعة على الميثاق، وكيفية الانضمام إلى المنظمة، وتناولت المادة الثالثة بيان أهداف المنظمة، وحددت المادة الرابعة مثل هذه المنظمة وإمكانية إنشاء مكاتب فرعية خارج مدينة الرياض في المملكة العربية السعودية وأوضحت المادة الخامسة أن المنظمة تتمتع بالأهلية القانونية والامتيازات والحصانات التعليمية اللازمة لتحقيق أهدافها على أن تبرم دولة المقر اتفاقية تنظم وضع المنظمة والامتيازات والحصانة الممنوحة لها، وعنيت المادة السادسة ببيان مكان عقد اجتماعات المنظمة.

ونصت المادة السابعة على أجهزة المنظمة، كما نصت المادة الثامنة على تشكيل المجلس المعني بإدارة المنظمة وبيان ميعاد ومكان انعقاده، ونظمت المادة التاسعة اختصاصات المجلس، وبينت المادة العاشرة كيفية تصويت المجلس على القرارات التي يتخذها، وتناولت المادة الحادية عشرة الأحكام الخاصة بالأمانة العامة التابعة للمنظمة. وبينت المادة الثانية عشرة اختصاصات الأمين العام، وأوضحت المادة الثالثة عشرة مهام الأمانة العامة، ونصت المادة الرابعة عشرة على ميزانية المنظمة ولها ميزانية سنوية على أن يحدد المجلس مبالغ مساهمات الدول الأعضاء.

جانب من اجتماع لجنة الشؤون الخارجية

المطر: خفض ميزانية التسليح... ودعم التعليم

شدد رئيس اللجنة التعليمية البرلمانية النائب الدكتور حمد المطر، على ضرورة إقرار ميزانية التعليم العالي وتعزيز ميزانيات وزارة التربية، ووضع قضية التعليم بوابة لـ«كويت 2035»، مطالباً بعدم تخفيض ميزانية التعليم والتعليم العالي، وإذا لزم الأمر تخفيض ميزانيات الأسلحة ووزارة الدفاع وعدم تخفيض ميزانية التعليم.

وقال المطر، في تصريح صحافي عقب اجتماع اللجنة أمس، إن «الاجتماع حضره ممثلو مجلس الجامعات الخاصة، والهدف منه التأكد من قدرة مؤسسات التعليم العالي على استيعاب خريجي الثانوية العامة الذين يتوقع أن يبلغ عددهم أكثر من 50 ألف طالب وطالبة»، موضحاً أن «هناك 13 جامعة خاصة وكلية في الكويت، وعلى وزير التعليم العالي القادم والحكومة إقرار الميزانية التي طلبها مجلس الجامعات الخاصة التي تصل قيمتها إلى 180 مليون دينار، ليتم استيعاب 5800 طالب وطالبة»، داعياً الحكومة إلى «انتهاج سياسة واضحة تجاه التعليم، وتعتبره خطاً أحمر، وبخاصه أنه لا يجوز تخفيض ميزانية التعليم والتعليم العالي والبعثات الداخلية والخارجية وجامعة الكويت والمعهد العلمي، مشددا على ضرورة تخفيض ميزانيات الأسلحة ووزارة الدفاع وعدم تخفيض ميزانية التعليم».

وأكد أن «هناك انزعاجاً من عدم وجود الجامعة الأميركية للعلوم الطبية التي قدمت منذ عام 2013، ولم تبدأ في استقبال الطلبة، بالإضافه إلى 7 و8 طلبات لكليات العلوم الطبية، وفق ضوابط وشروط الكويت»، مشيرا إلى أن هناك الكثير من أبنائنا يريدون دراسة الطب. وأوضح أن «ميزانية الجامعات الخاصة تصل إلى 180 مليون دينار، فأين هي من تعيين الكويتيين؟ وسأتقدم بسؤال واقتراح برغبة بهذا الشأن في أن تكون 50 في المئة من التعيينات من الكويتيين»، مؤكدا أن الأمين العام للجامعات الخاصة أكد عدم وجود أي زيادات مالية للمختبرات.

وتابع «أننا بعد أسبوعين سنعقد اجتماعاً للتأكد من جهوزية المدارس من جميع المتطلبات والمناهج والكتب والصيانة للعام المقبل، بالإضافة إلى تسمية المناصب القيادية»، متمنياً أن «نأتي في سبتمبر المقبل ونشيد بأداء أي وزير تربية قادم أو سنستجوبه، وخصوصا أن هناك فاقداً تعليمياً للطلبة يصل إلى 3 سنوات بسبب كورونا».

من اجتماع اللجنة التعليمية

الربيع: خبرات «الشباب» وتجاربها رهن العمل العربي المشترك

أكد مدير الهيئة العامة للشباب الدكتور مشعل الربيع، إن لدى الهيئة رؤية للربط بين الشباب والريادة، من خلال مشاريع تطرح بشكل دوري للنهوض بقدراتهم وتعزيز مهاراتهم.

وقال في تصريح لـ«كونا» على هامش مشاركته في اجتماع اللجنة الشبابية المعاونة لمجلس وزراء الشباب والرياضة العرب الذي عقد في القاهرة، إن «الهيئة لديها خبرات وتجارب ما أهلها للحصول على الترتيب السابع والعشرين عالمياً والأول عربياً على مؤشر تنمية الشباب»، مشيراً الى وضع هذه الخبرات والتجارب رهن العمل العربي المشترك. وأوضح أن الاجتماع ناقش العديد من المواضيع التي تهم الشباب العربي، وتعمل على تمكينهم في شتى المجالات، إلى جانب مناقشة امكانات بلورة آليات العمل العربي المشترك لتعزيز دور الشباب اجتماعياً واقتصادياً وثقافياً باعتبارهم قادة المستقبل وأساس كل نهضة.

وشدد على أهمية تضافر جهود الدول العربية للنهوض بالشباب على جميع الأصعدة والمجالات، وتأهيلهم للقيام بالأدوار الطلائعية المنوطة بهم وتوفير المناخ والبيئة المناسبة لاحتضان طاقاتهم وابداعاتهم. وأشار الى طرحه أمام الاجتماع مشاريع وبرامج الهيئة العامة للشباب في الكويت الموجهة للشباب، والتي تسعى لدعمهم وتمكينهم والنهوض بقدراتهم وتحفيز مهاراتهم لتحقيق التنمية الوطنية في ضوء أهداف التنمية المستدامة. ولفت الى خروج الاجتماع بعدد من التوصيات بإقامة برامج وأنشطة مشتركة سيتم تنفيذها خلال العام الحالي.

وتنعقد اجتماعات اللجنة الشبابية، في اطار الاجتماعات التحضيرية للدورة السابعة والستين للمكتب التنفيذي لمجلس وزراء الشباب والرياضة العرب، المقرر بعد غد الاربعاء، وكذلك تحضيراً لاعمال الدورة الخامسة والأربعين للمجلس المقرر عقدها يوم الخميس.

الربيع لدى مشاركته في اجتماع اللجنة الفنية الشبابية المعاونة لمجلس وزراء الشباب والرياضة العرب

بلدية الكويت
إدارة المناقصات والعقود
إعلان رقم 2022/26
إعلان عن فتح باب التأهيل
للشركات والمؤسسات المتخصصة
في مجال الدعاية والإعلان

تعلن بلدية الكويت عن فتح باب التأهيل للشركات والمؤسسات المتخصصة في مجال الدعاية والإعلان.
فعلى جميع الشركات والمؤسسات في هذه الأعمال والراغبة في التأهيل والدخول في مزايدات الإعلانات مراجعة بلدية الكويت (المبنى الإداري - الدور السابع - إدارة المناقصات والعقود - مراقبة المناقصات والمزايدات) أثناء الدوام الرسمي للحصول على كراسة التأهيل مقابل مبلغ -/200 د.ك (فقط مائتا دينار لا غير) وهذا المبلغ غير قابل للرد بأي حال من الأحوال.
علما بأن آخر موعد هو يوم الأربعاء الموافق 2022/6/22 لقبول كراسات التأهيل من الشركات والمؤسسات ولن يتم استلام أي كراسة بعد هذا التاريخ.
مدير عام البلدية

«كان»: ارتفاع نسب السرطان في الكويت مرتبط بنقص التشجير

طالبت حملة «كان» لمكافحة مرض السرطان بتبني المعلومات التي اصدرتها الوكالة الدولية لبحوث السرطان، حول مخاطر تلوثات البيئة وعلاقتها بسرطان الرئة، مؤكدة أن ارتفاع نسب أمراض السرطان في الكويت له ارتباط بتلوث البيئة، الناتج عن قلة التشجير والتخضير الذي ينقي الجو من الملوثات المسببة للسرطان.

وأوضحت الحملة، في بيان، أنه بعد مراجعة شاملة لأحدث المؤلفات العلمية المتاحة، خلصت إلى أن هناك أدلة كافية على أن التعرض لتلوث الهواء يسبب سرطان الرئة، وأن هناك أيضاً علاقة إيجابية بين الملوثات وخطر الإصابة بسرطان المثانة.

وأشارت الحملة إلى أن الأبحاث كشفت أن الجسيمات التي تشكل عنصراً رئيسياً في تلوث الهواء الطلق تحتوي على مواد مسرطنة للبشر.

وأضافت أن أحدث البيانات ذكرت أنه في عام 2010، أدى سرطان الرئة الناجم عن تلوث الهواء إلى 233 ألف حالة وفاة في جميع أنحاء العالم.

الشركة الكويتية لنفط الخليج
العمليات المشتركة الوفرة
شركة شيفرون العربية السعودية Chevron
إعلان

تعلن العمليات المشتركة (الشركة الكويتية لنفط الخليج - شركة شيفرون العربية السعودية) عن طرح المناقصات المذكورة أدناه طبقاً للشروط والمواصفات العامة والخاصة الواردة في وثائق كل مناقصة وعلى الموردين (المسجلين مع أي من الشركتين) الراغبين بالاشتراك في أي من المناقصات المذكورة أدناه التقدم للحصول على الوثائق المطلوبة من قسم المشتريات - المبنى الرئيسي - الدور الأرضي - العمليات المشتركة - الوفرة - الكويت وذلك أثناء مواعيد العمل الرسمية اعتباراً من يوم الاثنين الموافق 2022/5/23 وحتى يوم الاثنين الموافق 2022/6/13
علماً بأن تاريخ إغلاق المناقصات وفقاً للتواريخ المذكورة أدناه في الساعة التاسعة صباحاً وذلك مقابل دفع الرسم المذكور مقابل كل مناقصة. غير قابل للرد: رسوم الاشتراك يجب أن تودع من قبل المورد في بنك الكويت الوطني حساب رقم: 1001132057 وإحضار إيصال بذلك وعلى الموردين السعوديين الموجودين في المملكة العربية السعودية الحصول على الوثائق من مكتب الخبر - شيفرون - هاتف رقم 8645104 (03) فاكس رقم 8985436 (03)

	رقم المناقصة	المواد المطلوبة	رسم الاشتراك (د.ك)	تاريخ إغلاق المناقصة
1	2782561 - R1	قطع غيار لوحدات الضخ(LUFKIN)	5	2022/6/20
2	2789810	قطع غيار مضخة (BYRON JACKSON) FLOWSERVE& BM/IP	50	2022/6/20
3	2790318	قطع غيار مضخة (DAVID BROWN)	5	2022/6/20
4	2793637	قضبان كباس المضخة والثقالة (SUCKER RODS AND SINKER BARS)	15	2022/6/20
5	2793961	صمامات تحكم (FISHER AND MASONEILAN) أو مساوي	5	2022/6/20
6	2794436	أنابيب وجلبات مغلفة (SYSTEM A TK- 236)	35	2022/6/20
7	2794594	منظم ضغط وهواء (BAIRD &TATLOCK - TAYLOR VALVE- NEHER SYSTEM - FAIRCHILD) OR EQUIVALENT	5	2022/6/20
8	2795802	أنابيب (SEMALESS- SAWL) وأكواع	100	2022/6/20
9	2799599	طلاء صمغي للأنابيب والوصلات المغلفة (TUBOSCOPE VETCO USDA)	5	2022/6/20
10	BPA 227/19	عطاء اتفاقية شراء وتزويد أنابيب التبطين والحفر ومستلزماتها	250	2022/7/4

الرجاء عمل تصريح دخول للمبنى الرئيسي للادارة قبل 48 ساعة من تاريخ توزيع المناقصات وذلك من خلال تعبئة طلب تصريح دخول وإرفاق المستندات التالية:
- صورة كتاب تفويض من الشركة
- صورة البطاقة المدنية
- صورة دفتر السيارة
- صورة بطاقة تسجيل الشركة

وإرسالها إلى البريد الالكتروني: HBJH@chevron.com
المناقصة التي يتم استلامها بعد موعد الإغلاق لن يتم الأخذ بها.
لمزيد من المعلومات يرجى الاتصال:
تليفون: 23982605 - 23982614 فاكس: 23981314 - 23981315

وفد من الدوحة زار المجموعة وبحث تعزيز العلاقات والتعاون

رؤساء تحرير الصحف القطرية في «الراي»: الإعلام الكويتي... الأول خليجياً

استقبل رئيس التحرير الزميل وليد الجاسم، والمدير العام لمجموعة «الراي» الإعلامية الزميل راشد العميري، وفداً إعلامياً من قطر، ضم عدداً من رؤساء تحرير الصحف، حيث جرى بحث العلاقات وسبل تعزيز التعاون الإعلامي.

وضم الوفد رئيس تحرير صحيفة «الوطن» محمد المري، ورئيس تحرير صحيفة «الراية» عبدالله المهندي، ورئيس تحرير صحيفة «لوسيل» محمد حجي، ومدير تحرير صحيفة «الشرق» عبدالعزيز معرفية، وعضو لجنة الإعلام الرياضي مبارك البوعنين.

وشهد اللقاء استعراضاً للعلاقات الإعلامية بين الجانبين، حيث أشاد الوفد القطري بالتطور الذي شهدته الصحافة الكويتية، مبدياً إعجابه بتجربة «الراي» الصحافية والتلفزيونية.

وأكد الوفد أن الصحافة الورقية مازالت تحتفظ بمكانة عالية، ولها اعتبارها في قطر من الجانب السياسي والإخباري والإعلاني.

واستعرض أعضاء الوفد استعدادات قطر لاستضافة كأس العالم لكرة القدم، حيث بدأت الحجوزات لهذه البطولة، مشيرين إلى أن قطر تشهد نهضة كبيرة يلمسها الزائر إليها بين شهر وآخر، ومؤكدين السعي لترسيخ اسم قطر كعاصمة رياضية في العالم من خلال استضافة سلسلة متنوعة من البطولات في رياضات مختلفة.

وقال رئيس تحرير «الراية» الزميل عبدالله المهندي إن الزيارة إلى «الراي» تأتي في إطار التعارف ونسج علاقة مميزة مع إدارة التحرير، مشيراً إلى أن «جريدة الراي الكويتية من الصحف المحببة إليّ، وأحرص على متابعتها منذ سنوات، لما تتميّز به من جرأة في الطرح الذي تنعم به الكويت».

وأشاد المهندي بتجربة تلفزيون «الراي»، قائلاً إن «تلفزيون الراي الذي يعتبر أول قناة كويتية خاصة يتميز بالتكنولوجيا الحديثة، وبرامجه المتنوعة»، مشيراً إلى أن «برنامج (بوشعيل) الذي قدمه الفنان نبيل شعيل خلال شهر رمضان، كانت له أصداء واسعة في قطر وحظي بمتابعة لافتة، خصوصاً أن فكرته جديدة ومميزة وتوقيته كان ممتازاً».

وأضاف: «رمضان هذا العام، عملت (الراي) برنامج (مع بوشعيل) الذي كان له صدى كبيراً، ومتابعون في قطر، ويعتبر فكرة جديدة وحلوة ووقته ممتاز». وعن رؤيته لتجربة الإعلام الكويتي، رأى المهندي أنه «على مستوى الخليج هو الأول من ناحية الطرح وتناول مواضيع حساسة وجريئة».

وتوجه المهندي بالشكر إلى رئيس التحرير الزميل وليد الجاسم، والمدير العام لمجموعة «الراي» الإعلامية راشد العميري، مشيداً بالتطور الذي تحظى به «الراي» وتميزها في طرح الأخبار.

الوفد الإعلامي القطري مع رئيس التحرير الزميل وليد الجاسم ومدير عام مجموعة «الراي» الزميل راشد العميري

جولة للوفد في صالة التحرير

الزميل وليد الجاسم في حديث إعلامي مع أعضاء الوفد

الوفد التقى رئيس التحرير والمدير العام وأبدى إعجابه بالتجربة الصحافية والتلفزيونية

اللقاء استعرض استعدادات كأس العالم والنهضة التي تشهدها قطر

تأكيد على مكانة الصحافة الورقية في قطر سياسياً وإخبارياً وإعلانياً

عبدالله المهندي: أحرص على متابعة جريدة «الراي» لما تتميّز به من جرأة في الطرح

برنامج «مع بوشعيل» كانت له أصداء واسعة في قطر وحظي بمتابعة لافتة

هدية تذكارية من «الراية»... العدد الأول 10 مايو 1979

الزميل راشد العميري يشرح تجربة «الراي»

ناصر المطيري لـ «الراي»: 96 ألف اختبار لـ 24 ألف طالب

«التربية»: 20 ألف حاسوب و1000 مختبر لـ... تطبيق اختبارات «ميزة»

| كتب علي التركي |

طبق المركز الوطني لتطوير التعليم خلال الأيام الماضية 96 ألف اختبار إلكتروني، ضمن دراسة «ميزة» الوطنية التي شملت 24 ألف طالب وطالبة في 593 مدرسة بالمرحلتين الابتدائية والمتوسطة للصفين الخامس والتاسع لمدارس التعليم الحكومي والخاص والديني للبنين والبنات.

وقال رئيس قسم الحاسوب في وزارة التربية ناصر المطيري لـ«الراي»، إن تحويل اختبارات «ميزة» الوطنية إلى النمط الإلكتروني يعد سابقة في تاريخ وزارة التربية، التي استغنت عن الطريقة التقليدية الورقية المكلفة مادياً وبشرياً وما يرافقها من طباعة أوراق وتجهيز لجان ومراقبين، لافتاً إلى أنه تم اعتماد برنامج إلكتروني يشمل تطبيق عناصر الدراسة من استبانات واختبارات وجمع بيانات ونتائج بطريقة منظمة ودقيقة، فتم إجراء الدراسة علي مرحلتين، وكانت المرحلة الأولى تجريبية، وجرت في ديسمبر 2021، حيث تمت تهيئة المدارس والمناطق التعليمية لتطبيق الدراسة، ثم جاءت المرحلة الثانية في مايو من العام الحالي، لتطبيق الدراسة الاساسية بعد أن تمت عملية التهيئة والتدريب لتطبق الدراسة بطريقة سهلة خالية من المعوقات.

وأوضح أنه تم إرسال روابط تحميل البرنامج المتكامل المعد بطريقة إلكترونية منظمة إلى المدارس، كي تسهل عملية تطبيق دراسة ميزة بعد نشر الوعي المجتمعي بأهمية وأهداف الدراسة وضرورة الجدية في التطبيق وتحديد التوقيت والمكان وفي منتصف الشهر الجاري، تم تطبيق البرنامج على أكثر من 20 ألف جهاز كمبيوتر في اكثر من الف مختبر حاسوب، وتم استخدام 30 ألف حساب مستخدم للدخول للبرنامج.

ناصر المطيري

وتابع «كان لكل متعلم حرية اختيار مادة الاختبار، حيث حظيت مواد العلوم واللغة العربية بالعدد الأكبر من اختيار الطلبة، إذ بلغت في اليوم الأول 16 الجاري 7894 طالباً وطالبة في اللغة العربية، و4829 في الإنكليزية و 4596 في الرياضيات ثم 6779 طالباً وطالبة في العلوم بواقع 24.098 طالباً وطالبة في جميع اختبارات دراسة ميزة الوطنية».

وأكد أن هذه الدراسة ستوفر البيانات اللازمة للوزارة وهي مجموعة من المعطيات أو الحقائق الأولية، أو التعليمات أو الأرقام، وأنه بعد جمع البيانات ستخرج معلومات لتقييم مستوى مخرجات النظام التعليمي لتكشف نقاط القوة والضعف فيه، للتحسين والتطوير.

154 ألف اختبار حتى الخميس

بلغ إجمالي عدد الاختبارات المطبقة على الطلبة المشاركين في دراسة «ميزة» الوطنية حتى يوم الخميس الفائت، 154 ألفاً و751 اختباراً في مواد اللغة العربية واللغة الانكليزية والعلوم والرياضيات.

ووفق الإحصائيات اليومية التي أعدها المركز الوطني لتطوير التعليم للأسبوع الأول، وصل عدد اختبارات الطلبة في اليوم الأول من تطبيق الدراسة 24098 اختباراً، واليوم الثاني 52132 اختباراً، واليوم الثالث 78521، بواقع 45952 اختباراً في مادة اللغة العربية و34343 اختباراً في اللغة الإنكليزية و33044 رياضيات و41412 علوم.

تدشين المخيم الكشفي السنوي الـ 75

| كتب علي التركي |

افتتحت وزارة التربية مخيمها الكشفي السنوي الـ75 في ثانوية أحمد الربعي للبنين بمنطقة جنوب السرة أمس، والذي كان مقرراً افتتاحه في يناير الماضي بمنطقة كبد تحت عنوان «الكشفية مدرسة»، حيث تم تأجيله لمايو الجاري، بسبب جائحة كورونا.

وقال الوكيل المساعد للتنمية التربوية والأنشطة فيصل المقصيد، إن المخيم اقيم في ظروف استثنائية بسبب الجائحة حيث كان مقرراً له في يناير الماضي وتم تأجيله لشهر مايو الجاري، مشيراً إلى أنه أقيم في مدرسة أحمد الربعي بسبب حرارة الجو، حيث أصرت الوزارة على إقامته كونه لم يتوقف منذ 75 عاماً.

وأضاف المقصيد ان المخيم يقام أيضاً في إطار فعاليات الكويت عاصمة للعمل الكشفي 2022 والتي استضافت أخيراً أكبر ملتقى كشفي عربي، مبيناً ان المخيم شارك فيه اكثر من 500 طالب من مختلف المراحل التعليمية في المناطق التعليمية والتعليم الخاص.

وأوضح أنه كانت هناك جهود مكثفة وواضحة بذلها التوجيه الفني للكشافة التابع لقطاع التنمية التربوية، بالتعاون والتنسيق مع المناطق التعليمية، لافتاً الى أنه تضمن العديد من الانشطة الاجتماعية والثقافية والتوعوية التي قام بها الطلبة.

وذكر المقصيد أن «التربية» تستعد منذ الآن لإقامة المخيم الكشفي الـ 76 والذي سيكون في مقره المعروف بمنطقة كبد، بعد إعادة تأهيله بشكل كامل، معرباً «عن بالغ شكره وتقديره لكل من ساهم وشارك في هذا المخيم ولادارة ثانوية احمد الربعي التي فتحت أبوابها وفصولها ومسرحها لابنائنا الكشافة متمنياً دوام التوفيق للجميع».

من جانبه، قال موجه عام التربية الكشفية بوزارة التربية قائد عام المخيم ابراهيم العيد إن المخيم يتضمن العديد من الفعاليات والانشطة الشبابية كورش عمل تتعلق بالروبورت والخزف والرسوم والرماية التي قام بها الطلبة، لافتاً ان مايميز هذا المخيم انه يقام في اطار فعاليات الكويت عاصمة للعمل الكشفي والتي تم اختيارها خلال اجتماع رؤساء الجمعيات الكشفية العربية.

«الصحة»: التدرج في توسيع الممارسات الصيدلانية

| كتب عمر العلاس |

أعلن وكيل وزارة الصحة المساعد لشؤون الرقابة الدوائية والغذائية رئيس لجنة تطوير مهنة الصيدلة الدكتور عبدالله البدر عن عقد لجنة تطوير مهنة الصيدلة اجتماعاً مطولاً ضم رؤساء مكاتب الخدمات الصيدلانية في المناطق الصحية ورؤساء أقسام الصيدلة في المستشفيات ورؤساء أقسام الخدمات الصيدلانية في الرعاية الأولية، بهدف التباحث حول الخطوات المتدرجة لتفعيل القرارات الوزارية رقم 157 ورقم 158 لسنة 2022 الصادرة أخيراً، والمتعلقة بتوسيع نطاق الممارسات والخدمات الصيدلانية في المستشفيات والمراكز التخصصية ومراكز الرعاية الأولية، والوقوف على ما تستلزمه من آليات تدعم استدامة الفائدة المرجوة منها.

وأوضح البدر أن الاجتماع تضمن تقديم توضيح لماهية وأهمية نموذج الممارسات الصيدلانية الجديد وكيفية الاستفادة منه وشرح للممارسات الصيدلانية المدرجة حديثاً على النموذج مثل الخدمات الإكلينيكية المتقدمة والخدمات المساندة، حرصاً على وضوح الصورة للجميع، مضيفاً أنه تم خلال الاجتماع حصر أبرز الاحتياجات اللازمة لتفعيل القرارات على أرض الواقع والتي من أهمها الحاجة للتدريب والتطوير المهني الأساسي والمتقدم والتخصصي والمستمر للقوى العاملة الصيدلانية، واعتماد سياسات وإجراءات موحدة لكل خدمة، وإجراء دراسة لاعداد وتوزيع القوى العاملة الصيدلانية على مستوى الوزارة واتخاذ اللازم بناء على النتائج، بما يدعم تقديم الخدمات تدريجياً في كل المستشفيات والمراكز، وتطوير التقنية وأنظمة المعلومات في الصيدليات، واعداد معايير حديثة لتصميم الصيدليات وتجهيزها، ووضع مؤشرات لقياس جودة الخدمات، العناية بدعم وتحفيز القوى العاملة الصيدلانية معنوياً ومادياً.

وبيّن أن «مسار تفعيل القرارين الوزاريين رقم 157 ورقم 158 لسنة 2022 سيشمل سلسلة من المراحل المتدرجة وذلك لكوننا في صدد استحداث خدمات متقدمة، نأمل في تقديمها للمرضى والمجتمع بما يتوافق مع الأدلة العلمية وأفضل الممارسات وبوجود نظام يدعم استدامتها».

الحشاش: مرض أعراضه صامتة وتطوراته قاتلة

800 ألف مواطن ومقيم معرضون للإصابة بـ «تدهن الكبد»

| كتب عمر العلاس |

حذّرت استشارية الأمراض الباطنية والجهاز الهضمي والكبد الدكتورة وفاء الحشاش من تطورات مرض تدهن الكبد، مبينة أنه مرض صامت بشكل عام و ليس له أعراض خصوصاً في مراحله الأولى و تزداد ظهور الأعراض مع تقدم العمر.

وأكدت الحشاش، في تصريح صحافي، أنّ الكبد الدهني وهو مرض معظم الناس لا يعلمون بوجوده ولا يشعرون به، ويعد من أكثر الأمراض شيوعاً بالنسبة للكبد، موضحة أن 20 في المئة من الأشخاص البالغين معرضون للإصابة بمرض الكبد الدهني أو التهاب أو ضرر للكبد بسبب تدهن الكبد، مما يعني أن نحو 800 ألف مواطن ومقيم معرضون للإصابة به داخل الكويت. وأضافت أن وجود كمية معينة من الدهون في الكبد هو أمر طبيعي، لكن عندما يُشكل الدهن من 5 إلى 10 في المئة من وزن الكبد، فهذا قد يعني وجود مرض في الكبد، فوجود دهون أكثر من 10 في المئة فهذا غير طبيعي و لكن غير خطير، طالما لم يسبب التهاباً في الكبد أو يحدث ضرراً مثل التليف أو تشمع الكبد. وأردفت أن هذا المرض له أعراض عامة مثل التعب والإرهاق، وفقدان الشهية، والغثيان، وفقدان القدرة على التركيز، وألم أوعدم ارتياح في منطقة أعلى البطن.

واختتمت بالقول «لا يتوافر علاج حتى الآن لهذا المرض، ولكن من المهم معالجة أو استبعاد المسببات للمرض، والأهم هو الوقاية مثل: تخفيف الوزن، وضبط مستوى السكر بالدم، واتباع نظام غذائي متوازن وصحي مع ممارسة الرياضة، والامتناع عن تناول الأدوية غير الضرورية. وفي حال تفاقم مرض تليف الكبد فالحل هو زراعة الكبد».

«الراي» تنشر اللائحة الجديدة المعتمدة من مجلس إدارة «صندوق المشروعات الصغيرة»

9 حالات تحدّد المبادر المتعثّر وتسليم مشروعه لشركة خارجية... إذا لم يُفلح

| كتب رضا السناري |

كشفت مصادر مطلعة لـ«الراي» أن مجلس إدارة الصندوق الوطني لرعاية وتنمية المشروعات الصغيرة والمتوسطة أقرّ اللائحة الجديدة للمشروعات المتعثّرة بالصندوق، حيث تقرر تشكيل لجنة تتولى النظر في حالات المشاريع المتعثرة، وكذلك النظر في التوصيات المقدمة من دائرة المشاريع المتعثرة.

وستضم اللجنة بين أعضائها قانونيين وفنيين وماليين متخصصين من داخل وخارج الصندوق وممثلاً عن دائرة المشاريع القائمة، ويكون من مسؤولياتها وضع برنامج لسداد المديونية المستحقة وفقاً لآلية التحصيل، وتسليم المشروعات لشركات خارجية.

ومن المقرّر بحث أسباب تعثر المشروع وتصنيفها، فيما إذا كانت خارجة عن إطار إرادة المبادر، أو تعمد منه أو إهمال جسيم، مع التأكد من دقة وقيمة المبالغ التي صرفت على المشروع.

أبرز المستجدات

- لجنة من 7 أعضاء للنظر بالمشاريع المتعثرة
- مقاضاة المتعثر إذا اقتضت المصلحة الحمائية
- إعادة المشروع لأصحابه إذا زالت أسباب التعثر
- إنشاء دائرة لإدارة المتعثرين وتقييم مخاطرهم
- زيادة التمويل للمشروع بعد قياس أدائه واستحقاقه
- بحث التعثر فيما إذا كان خارجاً عن الإرادة أو بإهمال
- برنامج لسداد المديونية المستحقة وفقاً لآلية التحصيل
- التأكد من دقة وقيمة المبالغ التي صُرفت على المشروع

وحسب اللائحة يعتبر المشروع متعثراً في الحالات التالية:

1 - إذا توقف عن سداد أقساط القروض المستحقة عليه في الموعد المقرر للسداد، لمدة من شأنها الاضرار بالمشروع.

2 - إذا تبين من القوائم المالية المقدمة من صاحب المشروع اضطراب مركزه المالي.

3 - إذا صدر حكم قضائي نهائي بإشهار إفلاسه.

4 - إذا توقف عن مزاولة النشاط نهائياً أو جزئياً.

5 - إذا تعثر في سداد المستحقات المالية للمتعاملين معه من الشركات والتجار ولمدة شهرين متتاليين، إن كان له مقتضى.

6 - إذا بيعت بعض الموجودات الثابتة للحصول على السيولة.

7 - إذا مُني المشروع بخسائر متعاقبة لمدة سنتين، وترتب عليه أن يتعارض ذلك مع المدة الائتمانية للمشروع.

8 - إذا تأخر المشروع في سداد التزاماته، وكان ذلك ناتجاً عن سوء لمركزه المالي.

9 - يجوز إضافة حالات أخرى من قبل المدير العام بموجب قرار يصدر منه وإخطار مجلس الإدارة بتلك الحالات.

إدارة المشاريع

وحسب المادة الرابعة تنشأ دائرة لإدارة المشاريع المتعثرة، ويتولى مديرها أعمالها ويكون مسؤولاً عن:

1 - الإشراف على القيام بعملية تقييم المخاطر بصفة مستمرة، وتصنيف المشروعات القائمة حسب أنشطتها وأحجامها والتوصية بإعادة التقييم وإعادة جدولة عمليات التمويل حسب الحاجة والضرورة.

2 - تنسيق وتسهيل عمليات التدقيق الداخلي والخارجي، وتنفيذ خطط عمل لتعزيز أداء عمليات التمويل وفقاً للسياسات والإجراءات المطلوبة.

3 - وضع أسس وبرنامج الالتزام بالعقود لأصحاب المشروعات القائمة، وبالقوانين والقواعد والإجراءات المعتمدة في الصندوق، والإشراف والرقابة على التنفيذ.

4 - الإشراف على مراجعة برنامج الإلزام دورياً في ضوء التغيرات في احتياجات الصندوق والمشروعات القائمة، وفي ضوء القوانين والسياسات والإجراءات والخطط المعمول بها.

5 - قيادة عملية التوعية في توضيح عناصر برنامج الالتزام، والتأكد من أن جميع الموظفين وأصحاب المشروعات القائمة على دراية ومعرفة بتلك العناصر.

6 - الإشراف على إجراء تقييم المخاطر الدورية وخطط الاستجابة وتلقي قضايا الاخلال ببرنامج الالتزام من النواحي المالية أو القانونية أو الفنية وتحويلها إلى الجهات المناسبة للتحقيق فيها.

7 - القيام باستلام المشاريع في حالة تعثرها وعدم قدرتها على مواصلة التشغيل لأي ظرف كان على أن تضع لجنة التعثر المعايير والأسس الخاصة باستلام المشاريع.

8 - اتخاذ قرارات إعادة هيكلة عمليات المشاريع في حال تطلب ذلك.

9 - تعيين مديرين للمشاريع في حال تطلب الأمر ذلك.

10 - رفع التوصية بإنهاء المشروع وتصفيته للمدير العام الذي يقوم باتخاذ اللازم.

11 - اقتراح خطوات دمج بعض المشاريع المتعثرة بما يؤدي إلى زوال تعثرها ونجاحها.

12 - اتخاذ الإجراءات الوقائية اللازمة بما يمنع تعثر المشاريع؛ للمشاريع التي في طريقها إلى التعثر.

13 - اتخاذ الإجراءات اللازمة وفق القواعد والضوابط والإجراءات القانونية والمحاسبية التي يضعها مجلس إدارة الصندوق.

14 - إعداد مقترح لسياسات التعثر وتنفيذ خطط معالجتها.

15 - رفع التوصيات للجان المختصة للمتعثرين وطرق معالجتها.

16 - دراسة أسباب التعثر ورفع تقارير للاستفادة من التجارب.

17 - مقترح آليات ومنتجات لتحسين أوضاع المتعثرين.

18 - اقتراح تحديد معايير احتساب المخصصات وفئات المتعثر.

19 - دراسة المشاريع المتعثرة وتقديم التوصيات اللازمة لزوال أسباب التعثر.

مجلس الإدارة

وفي المادة الخامسة جاء أنه لمجلس الإدارة اتخاذ أحد الإجراءات الآتية في شأن المشروع المتعثر:

1 - وضع أسس احتساب المخصصات على ضوء المخاطر الائتمانية والتمويلية التي تواجه المشروع المتعثر.

2 - وضع الضوابط والإجراءات القانونية والمحاسبية التي يجب اتباعها في حالات تعثر المشروع التي تكفل المحافظة على حقوق الصندوق وصاحب المشروع.

3 - وضع المشروع المتعثر تحت إدارة الصندوق، أو أن يعهد بإدارته إلى شركات متخصصة وذلك بنظير تحت إشرافه ولاسم ولحساب المبادر، وذلك إذا اعتبر المشروع متعثراً وفقاً للحالتين المنصوص عليهما بالبندين (2،1) من المادة الثانية من هذه اللائحة، ويفوض المجلس المدير العام بالإشراف على المشاريع المتعثرة.

4 - إصدار القرارات المتعلقة بتصفية المشروع المتعثر بناء على عرض المدير العام إذا استحال زوال أسباب التعثر.

ولمجلس الإدارة تفويض المدير العام لاتخاذ أحد أو كل الإجراءات السابقة عند الحاجة.

المدير العام

وحسب المادة السادسة يختص المدير العام بالآتي:

1 - تقديم بيان بالمشروعات المتعثرة التي استحال زوال أسباب التعثر بها إلى مجلس الإدارة، وللمدير العام أن يعيد المشروع لصاحبه، إذا زالت أسباب تعثره على أن يخطر مجلس الإدارة بالقرار.

2 - تقديم الضوابط والقواعد والإجراءات القانونية والمحاسبية التي يجب اتباعها في حالات تعثر المشروع التي تكفل المحافظة على حقوق الصندوق، وصاحب المشروع على مجلس الإدارة.

3 - للمدير العام أن يتخذ القرار بتصفية المشروع، أو اتخاذ غير ذلك من التدابير المناسبة في الحالات الآتية:

- إذا بلغت خسائره 3 أرباع قيمة التمويل مضافاً إليها قيمة مساهمة صاحب المشروع.
- إذا استحال زوال أسباب التعثر المشار إليها في المادة الثانية من اللائحة.
- إذا أخل صاحب المشروع بالتزاماته الواردة في نص المادة (14) من اللائحة التنفيذية للقانون رقم (14) لسنة 2018 في شأن الصندوق الوطني لرعاية وتنمية المشروعات الصغيرة والمتوسطة الصادرة بالقرار الوزاري رقم (51) لسنة 2018، وهي:

ويحظر على صاحب المشروع -دون الحصول على موافقة الصندوق- ما يلي:

1 - اتخاذ أي قرار جوهري من شأنه أن يؤثر في مصير المشروع أثناء فترة رعاية الصندوق له.

2 - تخفيض رأسمال المشروع أو دمجه في مشروع آخر أو تصفيته أو بيعه أو التنازل عن العقد كله أو جزء منه إلى الغير.

3 - تغيير الشكل القانوني للمشروع أو تعديل الأهداف أو الخطة المعتمدة.

4 - نشر معلومات تخص المشروع بأي من وسائل الإعلام إلا بعد الحصول على موافقة خطية من المدير العام.

5 - يلتزم المبادر بتقديم البيانات الصحيحة عن المشروع، كما يلتزم بتحويل أي أموال تخص المشروع إلى الحساب المعتمد من الصندوق ويحظر عليه تحويل الأموال المتعلقة بالمشروع إلى أي حساب آخر غير معتمد وموافق عليه من الصندوق كما يلتزم بتقديم الميزانيات الصحيحة والأمينة وكافة البيانات المالية التي يطلبها الصندوق وللصندوق اتخاذ القانونية الجزائية والمدنية ضده إذا قدم أي معلومات غير صحيحة وتنطوي على غش أو تدليس أو إخفاء بيانات بشكل متعمد.

6 - تعديل أو إضافة أو إلغاء أي حكم من الأحكام الواردة بعقد الشركة محل رعاية الصندوق.

وفي حال موافقة الصندوق على طلب التنازل عن العقد يحل صاحب المشروع الجديد محل صاحب المشروع الأصلي في جميع الحقوق والالتزامات الواردة بالعقد ويصبح مسؤولاً أمام الصندوق.

تشكيل لجنة

وفقاً للمادة السابعة يصدر المدير العام قراراً بتشكيل لجنة لا يقل عدد أعضائها عن 7 أعضاء، وتباشر أعمالها في شأن المشروعات المتعثرة، ويعاد تشكيلها كل سنتين، للنظر في المشاريع المتعثرة، والتوصيات المقدمة من دائرة المشاريع المتعثرة.

ويكون للجنة القرار النهائي في شأن المتعثرين بعد الاطلاع على توصيات دائرة المشاريع المتعثرة، ويصدر قرارها النهائي في مدة لا تتجاوز 45 يوماً.

وللجنة من بين إجراءات أخرى أن تتخذ أحد الخيارات التالية:

1 - وضع برنامج لسداد المديونية المستحقة وفقاً لآلية التحصيل.

2 - تسليم المشروعات لشركات خارجية.

3 - التحويل إلى الإدارة القانونية لتتخذ إجراءاتها القانونية والقضائية في تحصيل المديونية في الحالات التي تستدعي ذلك.

4 - إعادة المشروعات إلى دائرة المشاريع القائمة.

5 - اقتراح الموافقة على إعادة المشروع لأصحابه في حال زوال أسباب التعثر، على أن يعتمد القرار من المدير العام للصندوق.

6 - إعداد التقارير الدورية اللازمة حول المشروعات المتعثرة وكذلك التي يستحيل زوال أسباب تعثرها، وإعداد وتقديم التقارير اللازمة حولها لعرضها على المدير العام.

7 - اقتراح زيادة مبلغ التمويل للمشروعات وذلك بعد قياس أداء المشاريع ومدى استحقاقها لزيادة التمويل وفقاً للقواعد والنظم، وكذلك تمديد فترة السماح المتعلقة بالسداد.

8 - النظر في قيمة وعدد دفعات سداد الأقساط.

9 - تطبيق الإجراءات القانونية والمحاسبية المعتمدة التي يجب اتباعها في حالات تعثر المشروع بما يكفل المحافظة على حقوق الصندوق وصاحب المشروع.

الأقساط الواجبة

حسب المادة الثامنة، يلتزم صاحب المشروع المتعثر بسداد الأقساط المستحقة عليه عن مبلغ التمويل وفقاً للآليات التالية:

1 - أقساط شهرية.
2 - أقساط ربع سنوية.
3 - أقساط نصف سنوية.
4 - آلية أقساط تقترحها اللجنة ويتم اعتمادها من المدير العام.

ويتم احتساب قيمة كل قسط بناء على الملاءمة المالية لصاحب المشروع المتعثر وفقاً لدخله الرئيسي إضافة إلى كافة مصادر الدخل الأخرى التي يحصل عليها.

وتأخذ اللجنة بالأسس والمعايير التالية عند وضعها لقيمة القسط وآلية السداد:

1 - قيمة المشروع إضافة إلى الرسوم الإدارية.
2 - مدة السداد التي يسمح بها القانون.
3 - العرض المقدم من المبادر في شأن آلية سداد المديونية.
4 - المركز المالي وقدرة المبادر على السداد.
5 - تقييم جدية المبادر في التعاون لسداد المديونية من عدمه.
6 - بحث أسباب تعثر المشروع وتصنيفها فيما إذا كانت خارجة عن إطار إرادة المبادر أو تعمد منه أو إهمال جسيم.
7 - دقة وقيمة المبالغ التي صرفها المبادر على المشروع.
8 - رغبة المبادر وقدرته على سداد دفعة أولى من قيمة التمويل كمقدمة تسوية.
9 - تقييم موجودات المشروع إن وجدت وكيفية، وإمكانية اعتبارها جزءا من سداد المديونية وذلك بالتنسيق مع المبادر.
10 - تقييم الأعضاء المختصين من ماليين ومحاسبين ومختصين في السوق والتمويل واقتراحاتهم في كيفية احتساب، ووضع آلية للسداد.
11 - دراسة أسباب تعثر المشروع، وعما إذا كان من حالات التعثر المتعمد رغبة في إنهاء التفرغ التجاري أو بسبب إهمال المشروع أو بسبب خلاف بين الشركاء.

ويكون لهذه الأقساط المستحقة للصندوق حق الامتياز المقرر بنص المادة (1073) من القانون المدني، وذلك وفقاً لنص المادة (4) من القانون رقم (98) لسنة 2013 في شأن الصندوق الوطني لرعاية المشروعات الصغيرة والمتوسطة.

وللجنة التعثر عمل تقييم للحالة المالية للمبادر المتعثر، ووضع آلية سداده للأقساط المستحقة عليه بما لا يجاوز السقف الزمني المسموح به قانوناً أو وفقاً لما جاء في العقد المبرم مع المبادر.

للاستماع لرؤية ممثلي العمال وطمأنتهم

السعود أجل بيان بدء إجراءات هيكلة القطاع النفطي

| كتب إيهاب حشيش |

أكدت مصادر نفطية رفيعة المستوى أن الرئيس التنفيذي لمؤسسة البترول الشيخ نواف سعود الصباح، شدّد على ضرورة التأكد من عدم المساس بحقوق العمال والالتزام بمشاركة ممثلي العمال في ملف هيكلة القطاع النفطي.

وخلال اجتماع مع الشركات الاستشارية المعنية بدراسة هيكلة القطاع النفطي الأسبوع الماضي، كشفت المصادر لـ«الراي» أن السعود أجّل إصدار بيان خاص بالمضي في الأمور الإجرائية للهيكلة لحين مشاركة اتحاد البترول والنقابات النفطية للاستماع لوجهة نظرهم ورؤيتهم. وأوضحت المصادر أن توجه السعود لتأجيل البدء في إجراءات الهيكلة رغم قانونيتها بمثابة رسالة طمأنة للعمال، بيد أن هناك توجهات إستراتيجية في النهاية سيكون على الجميع التعامل معها والامتثال لها.

ولفتت إلى أن السعود ركز في لقاءاته مع القيادات النفطية على أهمية تطوير الأسلوب والمهنية في التعامل مع التحديات وتوفير المناخ المناسب وتكافؤ الفرص للعاملين.

وقالت المصادر إن رسالة السعود واضحة فيما يتعلق بتأكيده توفير البيئة المناسبة ومقومات النجاح والعمل بروح الفريق الواحد والحساب بالنتائج والإنجاز.

نواف سعود الصباح

«المركزي» عمّم القرار على البنوك وشركات التمويل

رفع الإيقاف عن شركة مجوهرات

| كتب رضا السناري |

علمت «الراي» من مصادر ذات صلة، أن الجهات الرقابية طلبت من البنوك رفع الإيقاف المقرر على شركة مجوهرات ومعادن ثمينة، وذلك بعد معالجة أوضاعها، ومخالفاتها التي استدعت وقتها من وزارة التجارة والصناعة وقفها عن العمل، خصوصاً أن الشركة خالفت تعليمات مكافحة غسل الأموال وتمويل الإرهاب.

وإلى ذلك، عمم بنك الكويت المركزي على جميع البنوك وشركات الصرافة وشركات التمويل قرار «التجارة» برفع الإيقاف عن الشركة.

21.71 مليون دينار ترسيات لـ«نفط الكويت» و9.5 لـ«البترول الوطنية»

| كتب إيهاب حشيش |

علمت «الراي» أن الجهاز المركزي للمناقصات العامة وافق لشركة البترول الوطنية على ترسية مناقصة خدمات تحميل وتفريغ العامل المحفز للمعدات في مصفاة ميناء الأحمدي بـ9.5 مليون دينار «أقل الأسعار» المطابق للشروط والمواصفات.

وأجل الجهاز البت في طلب الانسحاب من إجراءات تأهيل مقاولي الهندسة والتوريد والإنشاء والتشغيل لمشروع الأوليفينات الثالث والعطريات الثاني المتكامل مع مصفاة الزور التابعين للشركة الكويتية للصناعات البترولية المتكاملة «كيبيك».

كما تأجل البت في طلب شركة مركز العمر للتجارة العامة والمقاولات في شأن رغبتهم بتغيير موكلهم «اس كيه اي سي»، وإضافة شريك مناسب شركة هيونداي كومبني ليمتد (اتش اي اس) للتحالف مع شركة بتروفاك، لمناقصة تأهيل مقاولي الهندسة والتوريد والإنشاء والتشغيل لمشروع الأوليفينات الثالث والعطريات الثاني المتكامل مع مصفاة الزور.

وأجل الجهاز البت في شكوى تأهيل مقاولي الهندسة والتوريد والإنشاء والتشغيل لمشروع الأوليفينات الثالث والعطريات الثاني المتكامل مع مصفاة الزور رداً على طلب «كيبيك» باستبعاد موكلها الشركة السنغافورية والإفادة بعدم تقديم طلب انسحاب من أعمال التأهيل والرغبة في تأهيلهم للمشروع.

ووافق الجهاز لشركة نفط الكويت على ترسية مناقصة تقديم خدمات تغذية وأخرى متصلة بها في منطقة الأحمدي وجنوب شرق الكويت على أقل الأسعار المطابق للشروط والمواصفات بـ11.655 مليون دينار بعد استكمال النواقص، وطلب المناقصين تمديد التأمين الأولي لقرب انتهائه.

كما وافق الجهاز على ترسية مناقصة تقديم خدمات تغذية وأخرى متصلة بها في منطقة شمال وغرب الكويت عل أقل الأسعار المطابق للشروط والمواصفات بـ4.54 مليون دينار بعد استكمال النواقص مع تمديد التأمين الأولي.

ووافق على التمديد الثالث لعقد مناقصة تشغيل وصيانة منشأة صيانة ضغط واره في مناطق جنوب وشرق الكويت بـ2.601 مليون دينار، لحين انتهاء إجراءات طرح المناقصة.

وأجل الجهاز البت في طلب «نفط الكويت» إجراء التمديد الثاني لعقد ممارسة تقديم خدمات المياه الداعمة لعمليات حفر وإصلاح الآبار بـ1.335 مليون دينار مع استخدام 307.04 ألف من الاحتياطي، لحين انتهاء إجراءات الممارسة البديلة.

وأجل الجهاز البت في إجراء التمديد الثاني لعقد ممارسة تقديم خدمات المياه الداعمة لعمليات حفر وصلاح الآبار الكويتية بـ1.576 مليون دينار، مع استخدام 376.222 ألف من الاحتياطي.

وافقت على عدم توزيع أرباح نقدية أو منحة عن 2021

عمومية «أسيكو المجموعة» تقرّ إقفال الخسائر... المرحّلة

مازن الناهض وفواز البدر خلال الجمعية العمومية

أقرّت الجمعية العمومية العادية لشركة «أسيكو المجموعة»، عدم توزيع أرباح نقدية أو منحة للمساهمين عن العام 2021، في حين وافقت «العمومية» غير العادية على إقفال الخسائر المرحّلة البالغة 8.78 مليون دينار في علاوة الإصدار.

ويأتي ذلك في وقت كانت الشركة حققت إنجازات بارزة ونتائج مالية إيجابية خلال 2021، مع صافي أرباح للشركة الأم بقيمة 205.21 ألف دينار، مقابل خسائر بقيمة 28.7 مليون في 2020، وتمكنت من الحفاظ على القيمة الدفترية للسهم بقيمة 225 فلساً في 2021، وهي القيمة نفسها بـ2020، بينما انخفض إجمالي حقوق المساهمين 1.5 في المئة إلى 91 مليون دينار.

نتائج 2021

وبلغ إجمالي الإيرادات التشغيلية 79 مليون دينار في 2021، بالمقارنة مع 61 مليوناً في 2020، بينما وصل إجمالي قيمة الموجودات إلى 395 مليون دينار في 31 ديسمبر الماضي.

توصية بتوزيع 18 % نقداً عن السنة المالية الماضية

«القرين» تنمو بأرباحها 56 في المئة إلى 22.69 مليون دينار

حقّقت شركة القرين لصناعة الكيماويات البترولية، صافي ربح بقيمة 22.69 مليون دينار بربحية 22.07 فلس للسهم، خلال السنة المالية المنتهية في 31 مارس 2022، مقابل صافي أرباح بقيمة 14.5 مليون دينار بربحية 14.19 فلس للسهم في السنة المالية المنتهية في 31 مارس 2021، أي بنمو 56 في المئة.

وارتفعت الإيرادات المجمعة إلى 236.61 مليون دينار بالمقارنة مع 231.4 مليون دينار للسنة الماضية، نتيجة لتحسن أداء مبيعات الشركات التابعة، في حين سجل إجمالي الأصول المجمعة ارتفاعاً 3 في المئة إلى 784.99 مليون دينار في 31 مارس الماضي، مقابل 759.39 مليون دينار في 31 مارس 2021.

وأوصى مجلس إدارة الشركة بتوزيع أرباح نقدية بمعدل 18 في المئة أي 18 فلساً للسهم الواحد عن السنة المالية الماضية، على أن تخضع التوصية لموافقة الجمعية العمومية والجهات الرقابية المختصة.

سعدون علي:

نتطلع لانتقاء ودراسة فرص تعزيز الأداء

وقال رئيس مجلس إدارة الشركة، سعدون علي، إن النتائج المعلنة تظهر قدرة ومرونة هيكل «القرين» المتنوع للتصدي لمختلف الضغوطات التي فرضتها بيئة الأعمال منذ بداية الأزمة الصحية، وهو ما تلتمس انفراجه على نتائج شركاتها، لا سيما بعد إثرائها لتنوع المحفظة من خلال استحواذها الأخير على حصة مؤثرة في شركة التقدم التكنولوجي الرائدة في مجال توريد وصيانة المعدات الطبية في الكويت، مؤكداً تطلعها لانتقاء ودراسة كل الفرص التي من شأنها تعزيز الأداء وتعزيز مصالح المساهمين.

صباح الصباح:

«القرين» تحظى بنموذج أعمال متزن

من جهته، قال نائب رئيس مجلس الإدارة والرئيس التنفيذي للشركة، الشيخ صباح محمد عبدالعزيز الصباح، إن «القرين» تحظى بنموذج أعمال مميز ومتزن يواكب مختلف المتغيرات التي قد تشهدها، وهو ما مكنها من تحقيق النتائج المعلنة، رغم التحديات المحلية والإقليمية التي واجهتها بيئة أعمال شركات المجموعة منذ بداية «كورونا»، مشدداً على تطلع المجموعة في 2022، للمحافظة على مستويات الأداء الصحية والإيجابية على صعيد كل استثماراتها.

«السيادي» السعودي يشتري 16.87 % من «المملكة القابضة»

أعلنت شركة المملكة القابضة السعودية عن إبرام اتفاقية بيع وشراء بين المساهم الرئيسي ومؤسس الشركة الأمير الوليد بن طلال آل سعود وصندوق الاستثمارات العامة، والتي قام الأمير الوليد بن طلال ببيع 625 ألف سهم من أسهمه في الشركة إلى صندوق الاستثمارات العامة.

وتمثّل هذه الحصة 16.87 في المئة من إجمالي أسهم الشركة عن طريق صفقة شراء وبيع خاصة بسعر قدره 9.09 ريال للسهم الواحد، لتصل قيمة الصفقة إلى 5.7 مليار ريال.

وبعد إتمام الصفقة، ستصبح نسبة ملكية الأمير الوليد بن طلال آل سعود في الشركة 78.13 في المئة.

وكانت النتائج المالية الأولية لشركة المملكة القابضة، قد أظهرت ارتفاع صافي أرباحها بعد الزكاة والضريبة بنسبة 6407.4 في المئة بالربع الأول من 2022، إلى نحو 5.92 مليار ريال، مقارنة بنحو 91.06 مليون ريال في الربع المماثل من 2021.

وعلى أساس ربعي، ارتفع صافي أرباح المملكة القابضة 1361 في المئة مقارنة بصافي ربح نحو 405.43 مليون ريال في الربع الرابع من 2021.

وذكرت المملكة القابضة أن سبب الارتفاع بصافي الربح خلال الربع الأول من العام الحالي، على أساس سنوي، يعود إلى مكاسب من بيع نصف حصة الشركة في شركة زميلة، وأيضاً ارتفاع إيرادات الفنادق والإيرادات التشغيلية الأخرى، بالإضافة إلى ارتفاع حصة الشركة من نتائج الشركات المستثمر بها بطريقة حقوق الملكية، وكذلك صعود الربح الناتج عن استثمارات بالقيمة العادلة من خلال الربح أو الخسارة، وأيضاً ارتفاع دخل توزيعات أرباح، إضافة إلى ارتفاع مكاسب من استبعاد عقار استثماري.

منها «فنغادر» و«بلاك روك» و«كريد سويس» وكيانات نرويجية

ملكيات الأجانب تنمو في البنوك والشركات التشغيلية

| كتب علاء السمان |

كشفت مصادر استثمارية لـ«الراي» تطور ملكيات الأجانب في بعض رؤوس أموال البنوك الكويتية بنسب مؤثرة، وذلك حسب التحديث الأخير نهاية الأسبوع الماضي قياساً ببداية العام.

وفي هذا الخصوص، يلحظ أن مليكات المؤسسات الأجنبية بأسهم «الوطني» زادت من 20.8 في المئة مطلع يناير إلى 22.6 في المئة، و«بيتك» من 10.3 إلى 11.07 في المئة مقارنة، و«الخليج» من 12.5 إلى 13.62 في المئة.

وبالنسبة لـ«KIB» ارتفعت ملكيات الأجانب إلى 6.82 من 4.8 في المئة، فيما ارتفعت في «بوبيان» لتصل 5.5 في المئة مقارنة

بـ 5.24 في المئة، فيما وصلت ملكية غير الكويتيين في «الأهلي المتحد البحريني» 58.05 في المئة.

وتمركزت معظم تحركات المؤسسات والصناديق الأجنبية في نطاق السوق الأول، حيث رفعت حصتها في بعض الشركات التشغيلية الكويتية بشكل كبير خلال الفترة الماضية، منها «هيومن سوفت» بنسبة 42.5 في المئة، و«طيران الجزيرة» التي باتت هدفاً استثمارياً لتلك المؤسسات لتصل ملكيتهم بها إلى 14.62 في المئة، و«المباني» بحصة تبلغ 14.3 في المئة.

أما «زين» فبلغت حصتهم 12.77 في المئة، وبـ«أجيلتي» 11.44 في المئة، وبشركة البورصة وصلت 9.1 في المئة، و«بوبيان بتروكيماويات» 6.95 في المئة، و«الاستثمارات الوطنية» 7.29 في المئة، و«الصناعات الوطنية» 7.1 في المئة.

> **«الوطني» و«بيتك» و«الخليج» و«KIB» و«وبوبيان» أكثر البنوك استقطاباً للمحافظ العالمية**
>
> **ملكيات الأجانب في «الجزيرة» و«المباني» و«زين» و«أجيليتي» و«البورصة» تتصاعد**

وهناك ملكيات أجنبية أخرى في شركات تمثل جانباً من مكونات السوق الأول وهي تشهد تطوراً من وقت إلى آخر منها «ميزان القابضة» بحصة 5.84 في المئة، و«الامتياز الاستثمارية» بـ4.7 في المئة، و«القرين» 4.03 في المئة.

وتعكس تلك الاستثمارات حقيقة واضحة مفادها بأن وجود المستثمر الأجنبي في بورصة الكويت بات أكثر تأثيراً عما قبل، وذلك لأسباب مختلفة تتمثل بعضها في متانة الشركات الكويتية، والترقيات التي حصلت عليها بانضمامها لمؤشرات الأسواق الناشئة والتي وضعها تحت المجهر العالمي.

وعن توسع مؤسسات مالية أجنبية بعمليات شراء جديدة خلال الأيام الماضية، قالت المصادر إن أبرز المؤسسات التي ضخت سيولة خلال الفترة الأخيرة مجموعتا «فنغارد»، و«بلاك روك» الأمريكيتان، إلى جانب «إتش إس بي سي»، لافتة إلى أن استثماراتها كانت باتجاه كيانات بنكية وخدمية مختلفة، فيما تعد هذه المؤسسات مظلة لمئات الحسابات الفردية والخاصة بمحافظ وشركات متنوعة من خارج الكويت.

وأشارت إلى أن ملكية مجموعة «فنغادر» التي تدير أصولاً تتجاوز 5.1 تريليون دولار في بنوك مدرجة باتت مؤثرة حيث تجاوزت 2 في المئة بأحد الكيانات البنكية القيادية، في الوقت الذي رفعت فيه «بلاك روك» معدلات حضورها في السوق الكويتي بشكل ملحوظ.

ورصدت «الراي» اهتماماً من قبل مؤسسات أجنبية أخرى بالأسهم الكويتية خلال الفترة الماضية، منها «كريد سويس» لإدارة الأصول، و«سيتي بنك» و«ميرلينش»، إضافة إلى «جودي»، ومؤسسة تشارلز شواب الأميركية و«نورثيرن تراست» وغيرها، بجانب كيانات نرويجية.

القمح رفع فاتورة دعم الخبز بمصر إلى 250 مليون جنيه يومياً

| القاهرة ـ من نعمات مجدي ورانيا البحراوي |

ارتفعت فاتورة دعم الخبز في مصر إلى نحو 250 مليون جنيه يومياً مع اشتعال أسعار القمح في الأسواق العالمية، مع الازمة الاقتصادية الحالية.

وقال مساعد أول وزير التموين رئيس جهاز تنمية التجارة الداخلية إبراهيم عشماوي: «سعر طن القمح تضاعف، وبلغ حالياً 478 دولاراً، وهو ما أدى إلى رفع كلفة رغيف الخبز المدعم من 65 قرشاً إلى 90 قرشاً تقريباً».

وأضاف: «انتاجنا اليومي من الخبز المدعم من 250 - 275 مليون رغيف، أي أن إجمالي الكلفة يومياً نحو 250 مليون جنيه، حيث يباع رغيف العيش المدعم بـ 5 قروش، ولا نية ابداً لتحريك سعره، والحكومة مستمرة في الدعم».

من جهته، قال وزير المالية المصري الدكتور محمد معيط، إن بلاده تعمل من خلال حزمة تحفيزية للتعامل المرن والإيجابي السريع مع تداعيات الأزمة العالمية الراهنة واحتواء آثارها السلبية، سواء الموجة التضخمية، أو ما تشهده سلاسل الإمداد والتوريد من اضطراب حاد، وزيادة كلفة الشحن، أو ارتفاع أسعار السلع والخدمات».

> **القطاع الخاص يستعد لبيع سندات خضراء بـ 200 مليون دولار**

وأضاف: «نتوقع بانتهاء العام المالي الحالي، أن تصل الإيرادات السياحية إلى بين 10 . 12 مليار دولار، رغم فقدان 35 في المئة من حركة السياحة، نتيجة لفقد السياح الوافدين من أطراف الأزمة الأوكرانية، ولكن يتم تعويض هذا بجذب المزيد من السائحين من الدول الأخرى، ومن بينها: ألمانيا، وبريطانيا، وإيطاليا، ودول أخرى.

من جهته، أعلن رئيس هيئة الحجر الزراعي، التابعة لوزارة الزراعة واستصلاح الأراضي في مصر الدكتور أحمد العطار، أن هيئة الغذاء والدواء السعودية، وافقت على اعتماد منظومة (التكويد والتتبع) للصادرات الزراعية الطازجة، تحت الإشراف الكامل للحجر الزراعي المصري، كبديل عن منظومة شركات المطابقة الخاصة، للأصناف الرئيسية من الصادرات الزراعية الطازجة المهمة وهي: «البرتقال - الليمون - الجريب فروت - الفراولة - العنب - الرمان - الجوافة - البصل».

وفي شأن آخر، نقلت وزارة التخطيط المصرية عن الوزيرة هالة السعيد قولها، إن القطاع الخاص المصري يستعد لبيع سندات خضراء بقيمة تتراوح بين 120 و200 مليون دولار.

ولم تحدد السعيد الإطار الزمني لإطلاق السندات، التي تأتي بعد بيع مصر لسندات خضراء بقيمة 750 مليون دولار في 2020 لتعبئة الموارد لمشروعات خضراء خاصة في مجال النقل النظيف.

شركة الكويت والشرق الأوسط للإستثمار المالي | كميفك
K M E F I C | Kuwait and Middle East Financial Investment Company

إعلان تذكيري لحضور اجتماع الجمعية العامة العادية لمساهمي شركة الكويت والشرق الأوسط للاستثمار المالي ش.م.ك.ع

يسر مجلس إدارة شركة الكويت والشرق الأوسط للاستثمار المالي دعوة السادة المساهمين الكرام لحضور اجتماع الجمعية العامة العادية المقرر عقده في تمام الساعة 11:00 من صباح يوم الخميس الموافق 26 مايو 2022 وذلك في مقر الشركة في منطقة القبلة - شارع الخليج العربي - برج خالد - مقابل قصر السيف-الدور 6 وذلك لمناقشة البنود التالية:

جدول أعمال اجتماع الجمعية العامة العادية

1. مناقشة تقرير مجلس الإدارة عن نشاط الشركة ومركزها المالي ونتائج أعمالها للسنة المالية المنتهية في 31 ديسمبر 2021 والمصادقة عليه.
2. مناقشة تقرير مراقب الحسابات الخارجي السيد/ بدر عادل العبد الجادر - مكتب العيبان والعصيمي وشركاهم (ارنست ويونغ) - عن نتائج البيانات المالية للشركة للسنة المالية المنتهية في 31 ديسمبر 2021 والمصادقة عليه.
3. تلاوة كل من تقرير الحوكمة وتقرير لجنة التدقيق للسنة المالية المنتهية في 31 ديسمبر 2021.
4. مناقشة البيانات المالية للسنة المنتهية في 31 ديسمبر 2021 واعتمادها والمصادقة عليها.
5. استعراض أية مخالفات رصدتها الجهة / الجهات الرقابية وأي عقوبات صدرت نتيجة لتلك المخالفات ونتج عنها تطبيق جزاءات (مالية وغير مالية) على الشركة، وذلك بما لا يتعارض مع القوانين المعمول بها والضوابط الرقابية التنظيمية التي تصدرها الجهة / الجهات الرقابية المعنية بهذا الخصوص، ومناقشة ملاحظات ممثل الجهة الرقابية في حال حضوره.
6. استعراض تقرير التعاملات مع أطراف ذات الصلة التي تمت عن السنة المالية المنتهية في 31 ديسمبر 2021 والموافقة عليه واعتماده وتفويض مجلس الإدارة في إجراء تعاملات مع أطراف ذات الصلة للسنة المالية والتي سوف تنتهي في 31 ديسمبر 2022.
7. مناقشة تقرير المكافآت والمزايا الممنوحة لأعضاء مجلس الادارة والإدارة التنفيذية عن السنة المالية المنتهية في 31 ديسمبر 2021 طبقاً لنص المادة (26) من النظام الأساسي للشركة والموافقة عليه واعتماده.
8. مناقشة توصية مجلس الإدارة بصرف مكافأة سنوية لأعضاء مجلس الإدارة وذلك عن السنة المالية المنتهية في 31 ديسمبر 2021.
9. مناقشة توصية مجلس الإدارة بتوزيع أرباح نقدية بنسبة 7% من القيمة الاسمية للسهم الواحد (بواقع 7 فلوس لكل سهم) عن السنة المالية المنتهية في 31 ديسمبر 2021 بعد خصم أسهم الخزينة وذلك على السادة المساهمين المقيدين بسجلات الشركة كما في نهاية يوم الاستحقاق المحدد له 15 يوم عمل بعد تاريخ انعقاد الجمعية العمومية العادية، على أن يتم البدء في توزيع الأرباح بعد 3 أيام عمل من نهاية تاريخ الاستحقاق وتفويض مجلس الإدارة بتعديل الجدول الزمني للإستحقاقات والتوزيع إن لزم الامر.
10. مناقشة إخلاء طرف السادة أعضاء مجلس الإدارة وإبراء ذمتهم فيما يتعلق بتصرفاتهم القانونية والمالية والإدارية عن السنة المالية المنتهية في 31 ديسمبر 2021.
11. مناقشة الموافقة على تفويض مجلس الإدارة بالتعامل بأسهم الشركة (الخزينة) بما لا يتجاوز 10% من عدد أسهمها وذلك وفقاً لمواد القانون رقم (7) لعام 2010 ولائحته التنفيذية وتعديلاتها.
12. مناقشة تعيين أو إعادة تعيين مراقب الحسابات من ضمن القائمة المعتمدة لأسماء مراقبي الحسابات لدى هيئة أسواق المال للسنة المالية القادمة التي تنتهي في 31 ديسمبر 2022 مع مراعاة مدة التغيير اللازمة لمراقبي حسابات الشركة وتفويض مجلس الإدارة لتحديد أتعابه.

والله ولي التوفيق،،،

لإستلام بطاقات الحضور يرجى من السادة المساهمين الراغبين بحضور الاجتماع مراجعة مقر الشركة - القبلة - شارع الخليج العربي - برج خالد - مقابل قصر السيف- الدور2 - هاتف 22255058 / 22255048 / 22255519 خلال أوقات العمل من الأحد إلى الخميس من الساعة 09:00 صباحا إلى 02:00 بعد الظهر أو على البريد الإلكتروني customerservice@kmefic.com

ملاحظة:
في حال عدم اكتمال النصاب القانوني اللازم لصحة انعقاد اجتماع الجمعية العامة العادية، سوف يتم تأجيل الاجتماع إلى يوم الأحد الموافق 05 يونيو 2022 بنفس الموعد والمكان، ويكون الاجتماع الثاني صحيحا أيا كان نسبة الحضور.

رئيس مجلس الإدارة

نال اللقب من «غلوبل فاينانس» عن 2022

«وياي» أفضل الابتكارات عالمياً بتقديم الخدمات المصرفية عبر الموبايل

الإقبال على تحميل تطبيق البنك وفتح الحساب فاق التوقعات

«وياي» رؤية عصرية تؤكد قيادة «الوطني» للتحول الرقمي

فاز بنك «وياي» بجائزة أفضل الابتكارات المالية في مجال تقديم الخدمات المصرفية عبر الموبايل على مستوى العالم، ضمن الجوائز السنوية التي تقدّمها مجلة «غلوبل فاينانس» لأفضل ابتكارات القطاع المالي للعام 2022.

وتقدّم المجلة الجوائز للشركات والبنوك ومختبرات الابتكار المالي الرائدة في تقديم الخدمات المالية الرقمية عالمياً وإقليمياً، على ما تقدّمه من ابتكارات بارزة في مجال التمويل والخدمات المصرفية الرقمية.

وتخضع إجراءات تقييم الابتكارات المالية التي تقدمها الشركات والبنوك إلى تدقيق ومراجعة من هيئة تحرير المجلة وفق معايير محددة، مع الاستعانة بتقييم العديد من الخبراء والمتخصصين البارزين في المجالات ذات الصلة حول العالم.

وأطلق «وياي» تطبيقه على متجري «Apple Appstore» و«Google Playstore»، حتى يتمكن العملاء من تحميله وفتح حساب مصرفي، بعد التأكد من هوية العميل باستخدام تطبيق «هويتي» على الموبايل أو مطابقة البطاقة المدنية إلكترونياً.

وفاق إقبال العملاء الشباب على فتح حساب «وياي» عبر الموبايل التوقعات خلال فترة زمنية وجيزة، بعد إطلاق نسخته الأولى خلال ديسمبر 2021، من خلال نجاحه في الوصول لعملائه عن طريق قنوات التواصل والتسويق المتنوعة.

ويوفّر «وياي» لعملائه خدمات مصرفية رقمية ذات طابع فريد تناسب متطلبات الشباب الكويتي، وتتميز بالمرونة، وسهولة إتمام المعاملات المصرفية، إذ يمكن للطلبة الجامعيين تحويل المكافأة الطلابية إلى حساباتهم بكل سهولة، دون الحاجة لاتباع إجراءات تقليدية قد تستوجب زيارة الفرع أو تقديم أي أوراق.

ويقدّم البنك عروضاً وجوائز حصرية لعملائه الشباب عند تحويل المكافأة الطلابية إلى حساباتهم المصرفية لديه، ويعمل على مواصلة توسعة الخدمات المقدمة لتناسب مختلف شرائح العملاء مستقبلاً.

ويأتي إطلاق بنك الكويت الوطني لأول بنك رقمي في الكويت، تأكيداً لاستمرار قيادته لمسار التحول الرقمي، وترسيخ ريادته، ما يعكس نجاح تقديم «وياي» لرؤية عصرية متكاملة تلبي احتياجات جيل الشباب.

في الوقت نفسه، ساهمت مرونة نموذج العمل لدى «الوطني» بإطلاق البنك الرقمي «وياي»، في وقت قياسي لتلبية الاحتياجات المصرفية والمالية للشباب في السوق المحلي.

برئاسة معتصم الوزان ومحمد الوزان نائباً له

مساهمو «ميزان القابضة» ينتخبون مجلس إدارة جديداً

جانب من العمومية

إقرار توزيع 16 % نقداً عن 2021 و2 % منحة من الخزينة

انتخب مساهمو شركة ميزان القابضة، مجلس إدارة جديداً مكوناً من 5 أعضاء للسنوات الثلاث المقبلة، يتألف من رئيس مجلس الإدارة معتصم جاسم الوزان، ونائب رئيس مجلس الإدارة محمد جاسم الوزان، والأعضاء جمال عبدالحميد المطوع وعبدالوهاب أحمد المرزوق (عضو مستقل)، وأقرّوا انضمام عضو مجلس إدارة بالتعيين وهو محمد أصلان المتروك.

وأقرّ المساهمون خلال عمومية الشركة، توزيع أرباح نقدية بواقع 16 في المئة نقداً أي 16 فلساً بإجمالي 58 في المئة من الأرباح المسجلة في 2021، وتوزيع أسهم خزينة منحة بنسبة 2 في المئة أي بواقع سهمين لكل 100 سهم على المستثمرين المسجلين في سجلات الشركة.

وتمت الموافقة على إعادة تعيين مكتب ديلويت وتوش - الوزان وشركاه كمراقب خارجي لحسابات الشركة للعام 2022، وتفويض مجلس الإدارة بشراء أو بيع أو التصرف بأسهم الشركة بما لا يتجاوز 10 في المئة من عدد أسهمها، وفقاً للضوابط والشروط التي ينص عليها القانون واللوائح وقرارات وتعليمات الجهات الرقابية، على أن يستمر هذا التفويض لمدة 18 شهراً اعتباراً من تاريخ صدوره، وتمت موافقة الأغلبية على بنود جدول الأعمال الأخرى.

وشكر محمد جاسم الوزان، رئيس مجلس الإدارة السابق عبدالرحمن جاسم الوزان على جهوده الحثيثة خلال فترة ترؤسه مجلس الإدارة السابق، آملاً له دوام التوفيق في حياته بعد التقاعد.

السفير التشيكي مع فريق «الجزيرة» وهيئة السياحة (تصوير سعود سالم)

تخدم الخط مرتين أسبوعياً من 22 يونيو المقبل

الجزيرة تروّج لرحلاتها الجديدة إلى براغ مع هيئة السياحة التشيكية

| كتب خالد الشرقاوي |

ياروسلاف سيرو: الرحلات الجديدة ستلعب دوراً كبيراً في تعزيز العلاقات الكويتية - التشيكية

ماريك كروتيل: لدى التشيك الكثير لاكتشافه وتوفر خيارات تتجاوز توقعات المسافرين

أقامت «طيران الجزيرة» بالتعاون مع هيئة السياحة التشيكية حفلاً خاصاً لوكلاء السفر في الكويت، للترويج لخط الرحلات المباشر الذي تطلقه إلى العاصمة التشيكية براغ، وللسياحة والأنشطة النوعية والفرص التجارية التي تتوافر في الدولة.

وقال السفير التشيكي ياروسلاف سيرو خلال الحفل: «سعيدون جداً بإطلاق هذه الرحلات المباشرة إلى براغ، التي ستلعب دوراً كبيراً في تعزيز العلاقات الثنائية بين التشيك والكويت، وتفتح فرصاً جديدة لمزيد من النمو في مجالات السياحة والتعليم والرعاية الصحية والتجارة».

وأضاف أن هناك الكثير الذي يمكن للسياح اكتشافه في التشيك، وأن خط الرحلات الجديد سيلعب دوراً في تمكين المسافرين من الوصول إليها، مرحباً بعملاء «طيران الجزيرة» في التشيك، ومؤكداً تطلعه لمواصلة الترويج لكل ما تقدمه العاصمة براغ والمدن الأخرى للسياح.

وحضر الحفل أكثر من 100 وكيل سفر، حيث عرضت هيئة السياحة التشيكية عليهم التراث والثقافة الغنية للجمهورية وكذلك خيارات العطلات والأنشطة التي تشمل المنتجعات الصحية ومراكز السبا الشهيرة.

من جهته، قال مدير التسويق الدولي للأسواق الجديدة في هيئة السياحة التشيكية، ماريك كروتيل، إنه لدى التشيك الكثير لاكتشافه بخلاف ما قد يعرفه الكثيرون من عاصمتها براغ، ما يمنح المسافرين عائلاتهم وأصدقائهم والمغامرين العديد من الخيارات لزيارتها، والتي ستتجاوز توقعاتهم بلا شك.

ودعا المسافرين من الكويت وعبر شبكة «طيران الجزيرة» إلى زيارة التشيك، للتعرف على تفاصيل وثقافة هذه الوجهة الحديثة التي تجمع بين الجمال الطبيعي والتاريخ الغني.

وذكر أن القلاع والقصور و16 من المعالم الأثرية التابعة لليونسكو والمدن التاريخية من أكثر الوجهات شعبية في التشيك، بينما ترك التاريخ الحديث والقديم بصماته على هذا البلد، إذ يجد السياح كنوزاً رائعة من عصور مختلفة.

وتابع أنه يمكن أيضاً استكشافات التاريخ الماضي في الحرف التقليدية التي لا تزال حيّة، والفولكلور المتنوع، في حين لا تكتمل تجربة السفر من دون اكتشاف أذواق المطبخ التشيكي بجميع أشكاله التقليدية والحديثة.

ولفت كروتيل إلى أن التشيك تقدّم أيضاً العديد من الخيارات لقضاء إجازات مليئة بالأنشطة، ومنها المشي لمسافات طويلة وركوب الدراجات للتجول في الريف الخلاب، في حين تقدم الجبال التشيكية عدداً كبيراً من التجارب في الصيف والشتاء، بينما تعد المنتجعات الصحية في البلاد من أكثر المنتجعات شهرة في العالم.

ياروسلاف سيرو

خيارات إضافية

من ناحيته، قال المتحدث باسم «طيران الجزيرة»، إن الشركة تتطلع لإطلاق هذه الرحلات الجديدة لموسم الصيف بدءاً من 22 يونيو المقبل، بواقع رحلتين أسبوعياً كل يوم ثلاثاء وأحد، من أجل منح العملاء المزيد من الخيارات للاستمتاع بعطلة مليئة بالأنشطة والتجارب الثقافية مع العائلة أو الأصدقاء، مضيفاً: «شهدنا زيادة ملحوظة في الطلب إلى الوجهات السياحية الفريدة بعد عامين من القيود على السفر، ونتطلع إلى الترحيب بهم على متن هذه الرحلات الجديدة بواقع رحلتين أسبوعياً كل ثلاثاء وأحد بدءاً من 22 يونيو المقبل».

فريق «الجزيرة» خلال الحفل

التعريف بالسياحة التشيكية

أجـر وعافية
الاثنين 2022/05/23
للإعلان 22244519 22244639

الاستشاري الدكتور شريف سامي
استشاري تجميل وزراعة الأسنان
زميل كلية الجراحين الملكية بأيرلندا
زراعة الأسنان
بدون جراحة أو ألم
أو انتفاخ
لكبار السن ومرضى السكري
التركيبات التجميلية
ابتسامة هوليوود
زركون الماني عالي الجودة
سيراميك سويسري فاخر
نظام تقسيط
إجمالي قيمة العلاج
بدون فوائد
نستقبل مستفيدي تأمين عافية
لدينا نظام تقسيط
dr.sherif.samy
مركز الاتحاد الطبي - السالمية - شارع عمان - الحجز: 22247692/3/4 - الخط الساخن: 60766058

لإعلاناتكم
الراي
22244519 22244639

استعرض في تقرير 2021 تأثيره البيئي والاجتماعي والاقتصادي وحوكمة الشركات

عبدالله التويجري: «بوبيان» عزّز بالاستدامة قدرته على مواجهة... التحديات

أصدر بنك بوبيان تقريره الثاني للاستدامة لسنة 2021، والذي يتناول مؤشرات الاستدامة، وتأثيرها على القطاعات البيئية والاجتماعية والاقتصادية، وحوكمة الشركات والتي تعتبر من الأمور الرئيسية لتقييم أدائه ومكانته محلياً وإقليمياً وعالمياً.

وقال الرئيس التنفيذي للخدمات المصرفية الشخصية والرقمية في البنك، عبدالله التويجري، إنه تزامناً مع انتشار مفهوم الاستدامة وضرورة تطبيقها، الأمر الذي بات من أهم عوامل تقييم المؤسسات في جميع القطاعات محلياً ودولياً والذي يتماشى مع رؤية الكويت 2035، تم إطلاق تقرير «بوبيان» الثاني للاستدامة 2021، والذي يركز على الدور الفعال لعملية تضمين مؤشرات وعناصر الاستدامة لديه، في قدرته على مواجهة تحديات الأزمة وهو ما مكنه من تحقيق أعلى مستويات الخدمة. وأضاف أن «عام 2021 كان استثنائياً لا يقل أهمية وتحدياً عن 2020، فبعد ما واجهناه خلال أزمة 2020 ونجحنا في اجتيازه رغم العواقب والصعوبات، أصبحنا أمام تحدٍ جديد، وهو العودة مرة أخرى إلى سوق العمل بمستوى الأداء نفسه بل أكثر تفوقاً وتميزاً، لا سيما وأن المنافسة بين المؤسسات أصبحت أكثر قوة».

وأكد التويجري حرص «بوبيان» على مراقبة وقياس أداء المجموعة على مستوى معايير الاستدامة الثلاثة، وهي الحوكمة والبيئة والمجتمع، وإبلاغ أصحاب المصلحة المعتبرين بهذه الإنجازات والالتزامات، مبيناً أن البنك يسعى دائماً لحماية حقوق المساهمين والحفاظ على القيمة الاستثمارية، والحد من تضارب المصالح، من خلال الالتزام بتطبيق جميع المعايير، وتعزيز دور المساهمين بالمشاركة في عمليات اتخاذ القرارات الرئيسية، المتعلقة بكل ما يرتبط باستثماراتهم.

عبدالله التويجري

وأشار التويجري إلى أن «بوبيان» ينظر للاستدامة كأحد الدوافع الأساسية لرؤيته، ويطمح لأن يكون أحد أكبر البنوك الإسلامية في مجال الخدمات المصرفية الإسلامية.

ونوه بأن تقرير الاستدامة 2021 يستند على التقييم والإفصاح عن معايير الاستدامة كافة، وعن كل ما يتعلق بالحوكمة والبيئة والمجتمع، ويشمل عدداً من الجوانب والمحاور الرئيسية التي تهم العملاء والمساهمين والموظفين والمجتمع ككل، بما يعكس مسيرة «بوبيان» الثابتة التي يدعمها تركيز المجموعة على إرساء أطر راسخة للاستدامة.

وشدّد على أن «بوبيان» يهدف ليكون في الصدارة بأدائه المستدام، ويتطلع إلى تعزيز هذه الممارسة في المستقبل، والحفاظ على شفافية التواصل مع أصحاب المصلحة، بالإفصاح عن أداء المؤشرات غير المالية ودوره وأثره على مؤشرات الاستدامة الخاصة بمعايير الحوكمة والبيئة والمجتمع.

التحول الرقمي

وتطرق التقرير إلى نجاح رحلة «بوبيان» نحو التحول الرقمي، إذ يعد من أبرز البنوك الكويتية التي استثمرت كثيراً في الخدمات المصرفية الرقمية خلال السنوات الأخيرة، ما جعله في المقدمة محلياً وعالمياً على مستوى البنوك الإسلامية، إذ استحوذ على جائزة أفضل بنك إسلامي في الخدمات الرقمية عالمياً من «غلوبل فاينانس» لمدة 7 سنوات متتالية.

وتناول التقرير مسيرة البنك نحو التحول الرقمي، إذ شهد مستويات مختلفة تهدف إلى تقديم تجربة تنافسية واستثنائية لعملائه، وتواكب التغييرات الرقمية في القطاع المصرفي والمالي.

وأتت المحاولات والتغييرات نحو التحول الرقمي بثمارها، بشكل أساسي يرتكز على تسريع وسهولة الوصول لخدمات ومنتجات المجموعة، وتعزيز الكفاءة التشغيلية والإنتاجية، وتقليل معدل العمليات الورقية، وتحسين الأثر البيئي الناتج عن عمليات «بوبيان» المختلفة.

ومن أبرز ما يميز هذه الخدمات تناسقها مع التوجهات العالمية نحو التنمية المستدامة، خصوصاً ما يتعلق بالحفاظ على البيئة من خلال تقليل الاستخدامات غير الضرورية كالورق، وتقليل زيارات العميل للفرع، بما يعني تقليل انبعاثات الوقود الناتجة عن السيارات المستخدمة في الذهاب للفرع. وتعكس أرقام «بوبيان» نمواً سنوياً كبيراً في قاعدة العملاء الذين يستخدمون الخدمات المصرفية الرقمية، إذ إن أكثر من 90 في المئة من العملاء يستخدمون هذه الخدمات، من خلال الهواتف الذكية أو الموقع الإلكتروني للبنك.

وأكد التويجري أن إدارة البنك تبذل قصارى جهدها لتقييم تجربة العميل وتطويرها، إذ واصل «بوبيان» تربعه على خدمة العملاء على مستوى القطاع المصرفي في الكويت، من خلال حصوله على جائزة «سيرفيس هيرو»، كأفضل بنك إسلامي في الخدمة في الكويت للعام الثاني عشر على التوالي منذ 2010. وأضاف أن البنك حقق 95 في المئة على مؤشر رضا العملاء (CSI)، بما يؤكد استحقاقه التربع على عرش خدمة العملاء على مستوى القطاع المصرفي في الكويت.

تمكين الشباب

يعد 2021 عاماً استثنائياً بخصوص الموارد البشرية، إذ تضمن التقرير عرضاً لدور البنك واسبقيته على مستوى البنوك المحلية والقطاع الخاص، في تنفيذ العديد من المبادرات المهمة، في سبيل تنمية وتطوير موظفيه، وإتاحة الفرص الوظيفية للشباب الكويتي، وصقل مهاراتهم وتأهيلهم من خلال برامج تدريبية تجمع بين تحصيل المعلومات والممارسة الحقيقية للعمل المصرفي، ما خلق المزيد من الولاء بين الموظفين، وتهافت الخريجين الجدد للحصول على فرصة عمل فيه. وتم تعيين 52 موظفة في مناصب إدارية، وواحدة على مستوى مجلس الإدارة في «BLME»، بينما رفع «بوبيان» نسبة التكويت 2.1 في المئة، كما ارتفعت نسبة التكويت في المستويات الإدارية إلى 4.5 في المئة.

وتمكن أكثر من 110 موظفين وموظفة حتى نهاية 2021، من التسجيل في برنامج الماجستير منذ 2012 بالتعاون مع جامعة الخليج للعلوم والتكنولوجيا «GUST».

وتجاوز عدد الدورات التدريبية الإلكترونية 10 آلاف دورة تدريبية متخصصة في العمل المصرفي والمالي، والمهارات الفنية والإدارية المختلفة التي يحتاجها كل موظفي البنوك، والتي اتمها بنجاح 635 من موظفي «بوبيان»، من خلال التسجيل في منصة «LinkedIn» للتعليم والتدريب الرقمي ومنصة «Euromoney» العالمية للتدريب، في حين بلغ إجمالي عدد ساعات التدريب 20846 ساعة العام الماضي.

وقام «بوبيان» بالتعاون مع معهد الدراسات المصرفية بتدريب 134 موظفاً خلال 2021، من خلال برامج تدريبية ركّزت على المهارات التخصصية في العمل المصرفي والقدرات الفنية والمهارات التقنية.

وتضمن التقرير جزءاً خاصاً حول التزام «بوبيان» بدعم الشركات الصغيرة والمتوسطة وتنمية الاقتصاد الكويتي، بمنتجاته وخدماته، التي تلبي احتياجات الشركات الصغيرة والمتوسطة، إذ سجل زيادة بنحو 22 في المئة خلال 2021 على هذا الصعيد. ويمتلك «بوبيان» برنامجاً خاصاً لاحتضان رواد أعمال المشاريع الصغيرة والمتوسطة، كمبادرة لدعم وتحفيز رواد الأعمال والمبادرين واحتضان أفكارهم، بتزويدهم بوسائل المعرفة والتدريب، ومساعدتهم ببناء العلاقات، وتزويدهم بالمرافق وورش العمل، وتوفير كل ما يلزم الشركات الصغيرة والمتوسطة لنموها وتعزيز مركزها.

التأثيرات البيئية

تمكن البنك من خفض انبعاثات غازات الاحتباس الحراري (GHG) للنطاق الثالث بنسبة 34 في المئة.

وخفض نسبة استهلاك المياه 44.2 في المئة وحرص على إعادة تدوير نحو 731 وحدة إلكترونية، ما أدى إلى انخفاض انبعاثات غازات الاحتباس الحراري بنحو «MT CO2e 11.5». وأعرب التويجري عن سعادته بإطلاق تقرير الاستدامة الثاني، الذي استعرض مسيرة البنك نحو الاستدامة ومحاورها والدور الذي سيشكله ضمن المعايير الخاصة بالحوكمة والبيئة والمجتمع.

> نطمح لأن يكون «بوبيان» أحد أكبر بنوك المصرفية الإسلامية
>
> 90 % من عملائنا يستخدمون خدماتنا الرقمية
>
> الاستدامة تتماشى مع رؤية كويت 2035
>
> البنك يسعى لحماية حقوق مساهميه والحدّ من تضارب المصالح

النموذج يعزز تجربة العملاء

«الأهلي» يطلق «تحويل الأموال الذكي»

أطلق البنك الأهلي الكويتي، نموذج تحويل الأموال الذكي، وهو نموذج سهل الاستخدام لغرض التحويلات المالية المحلية والدولية، ضمن جهوده المستمرة لتبسيط وتعزيز خدماته المصرفية.

وسيتمكن العملاء من خلال «نموذج تحويل الأموال الذكي» من إنجاز معاملاتهم بسرعة أكبر، والتحقق من صحة رقم الحساب المصرفي الدولي (IBAN) استناداً إلى البلد المختار، إلى جانب أمن وسرية البيانات.

وتقوم هذه الخدمة بتعبئة بيانات المبلغ تلقائياً بالكلمات ومعادلة المبلغ بالدينار، وتسهيل عملية تحويل الأموال والتأكد من أنها فعالة وآمنة وموثوقة وسريعة في القطاع المصرفي في كل أنحاء المنطقة.

وقال المدير التنفيذي للعمليات المصرفية والتحويلات في إدارة العمليات في البنك، عبدالله القطان، إنه كجزء من إستراتيجيته الرامية إلى تقديم خدمات مصرفية أكثر سهولة وبساطة، يتطلع «الأهلي» إلى دمج أحدث التقنيات وأكثرها أماناً لتحسين جودة خدماته باستمرار.

وأضاف أنه حسب بيانات بنك الكويت المركزي، فقد بلغ إجمالي تحويلات الوافدين في الكويت نحو 4.144 مليار دينار، خلال الأشهر التسعة الأولى من 2021، بزيادة بنسبة 8.63 في المئة مقارنة بالفترة ذاتها من عام 2020، معرباً عن سعادة «الأهلي» بتسهيل هذه العملية وجعلها أكثر سلاسة لعملائه بإطلاق هذه الخدمة الجديدة المبسطة.

وتابع القطان أنه من خلال ميكنة عمليات تحويل الأموال، نجح «الأهلي» في تقليل هامش الخطأ، وتوفير الأمان للعملاء عند القيام بتنفيذ معاملاتهم، لافتاً إلى أن إطلاق «نموذج تحويل الأموال الذكي» يعزز التزامه بتضمين التكنولوجيا الحديثة في جميع عملياته الرئيسية، لتزويدهم بخدمات وحلول مصرفية أكثر أماناً وفعالية.

وذكر أنه يمكن للعملاء الذين يستخدمون «نموذج تحويل الاموال الذكي» الاطلاع على شروط وأحكام التحويلات المالية بالبنوك باللغتين العربية والإنكليزية، مبيناً أن أحد العناصر الأساسية للخدمة التي تم إطلاقها حديثاً هو التحقق من المعلومات باستخدام رمز الاستجابة السريعة (QR)، عن طريق مسح الأحرف باستخدام أي تطبيق لقراءة رمز «QR».

عبدالله القطان

وأفاد بأنه لاستخدام نموذج تحويل الأموال الذكي، يتعين على العملاء الضغط على روابط سريعة على موقع البنك والضغط على «نموذج تحويل الأموال الذكي».

وأوضح القطان أن الخطوة الثانية تشمل ملء النموذج بمعلومات صاحب الحساب وبيانات الدفع، بما في ذلك تفاصيل البنك، ورمز السويفت، وتفاصيل المستفيد، قبل طباعة النموذج، والإقرار بالشروط والأحكام، والتوقيع عليه، منوهاً بأنه يمكن للعملاء التحقق من البيانات المدخلة عبر أي قارئ لرمز الاستجابة السريعة، وإغلاق المتصفح للتأكد من تضمين البيانات.

«التجاري» يتوّج سعاد السرحان بـ 5000 دينار في سحب «النجمة»

أجرى البنك التجاري الكويتي سحبه الأسبوعي على حساب النجمة، في مبناه الرئيسي، بحضور ممثلة وزارة التجارة والصناعة شيخة الرشيدي، وأسفر عن فوز سعاد عبدالله خالد سرحان بـ5000 دينار.

وذكر البنك في بيان له، أن جوائز «النجمة» مميزة بحجم مبالغ الجوائز المقدمة، وبتنوعها طوال السنة، والتي تتضمن سحوبات أسبوعية بقيمة 5000 دينار، وشهرية بقيمة 20 ألف دينار، بالإضافة إلى جائزة نصف سنوية بقيمة 500 ألف دينار، وسحب آخر العام على أكبر جائزة نقدية مرتبطة بحساب مصرفي في العالم بقيمة 1.5 مليون دينار.

وأشار إلى أنه يمكن فتح الحساب فقط بإيداع 500 دينار، وأنه يجب أن يكون فيه مبلغ لا يقل عن 500 دينار للتأهل ودخول جميع السحوبات على كل الجوائز التي يقدمها، لافتاً إلى أنه كلما زاد رصيد العميل زادت فرصة الفوز، مع حصوله على بطاقة سحب آلي وبطاقة ائتمان بضمان الحساب وكل الخدمات المصرفية. وأكد البنك أن حساب «النجمة» متاح للجميع، وأنه بإمكان أي شخص فتحه من خلال تطبيق «CBK Mobile»، باتباع خطوات بسيطة ومن أي مكان وفي أي وقت.

البنك رعى حفل مجموعة الأحمدي للموسيقى الكلاسيكية

النجادة: «برقان» يؤمن بأهمية الارتقاء بالساحة الثقافية في الكويت

واصل بنك برقان دعم الأنشطة الثقافية والفنية في الكويت، برعايته للحفل الموسيقي الأخير لمجموعة الأحمدي الموسيقية الذي أقيم على مسرح مركز الشيخ جابر الأحمد الثقافي، بما يؤكد تركيز برنامجه للمسؤولية الاجتماعية على إثراء المشهد الثقافي والفني في الكويت، من خلال إتاحة الفرصة لمحبي الموسيقى الكلاسيكية للاستمتاع بأرقى المقطوعات العالمية.

واستمتع الحضور بمجموعة من أفضل مقطوعات بيتهوفن، ومنها المقطوعة الخامسة الشهيرة، التي عزفتها فرقة الأحمدي بقيادة المايسترو ريتشارد بوشمان، وبمشاركة موسيقيين عالميين من المملكة المتحدة وروسيا وبلغاريا.

وأدّت المجموعة التي تتكون من 130 فناناً من الكويت ومن جميع أنحاء العالم، عروضاً على مدى 65 عاماً على منصات ومسارح عالمية مرموقة، وتواصل بأسلوبها المميز الذي يجمع موسيقى الجاز والموسيقى الكلاسيكية وموسيقى برودواي والأوبرا، اكتشاف مواهب الموسيقيين الكويتيين وتنمية قدراتهم الفنية.

وأعربت مديرة العلاقات العامة في البنك، حصة النجادة، عن فخر «برقان» بعلاقة التعاون والشراكة المستدامة المتميزة مع فرقة مجموعة الأحمدي الموسيقية، وبدعمه المتواصل على مدار الأعوام الماضية لفعالياتها، انطلاقاً من إيمانه بأهمية الارتقاء بالساحة الثقافية في الكويت، من خلال دعم مختلف الفعاليات الفنية والثقافية. وقالت النجادة «سنواصل دعمنا لفرقة مجموعة الأحمدي الموسيقية لأننا على ثقة في قدرتها على التأثير إيجابياً على الساحة الفنية الكويتية، فضلاً عن أهمية عملها في دعم مسيرة العديد من الموسيقيين الكويتيين الموهوبين، الذين هم بأمس الحاجة للمبادرات وبرامج الدعم التي تفتح أمامهم المجال لتطوير مواهبهم واستعراضها».

مسؤولة العلاقات العامة في البنك لينا البسام مع مجموعة الأحمدي

وذكرت أن «برقان»: يملك برنامجاً ديناميكياً متكاملاً للمسؤولية الاجتماعية يغطي مجالات الاهتمامات العصرية الرئيسية للمجتمع الكويتي، إذ تسعى محاوره إلى دعم مشاركته الفاعلة في تحسين رفاه كل شرائح المجتمع من خلال العديد من المبادرات التعليمية والثقافية والصحية.

بالتعاون مع «بيك & أوفكورس»

«الحمراء العقارية» استضافت أعلى سباق عمودي في الكويت

استضافت شركة الحمراء العقارية، أكثر من 500 مشترك في تحدي السباق العمودي للصعود عبر السلالم إلى الدور 55 من برج «الحمراء للأعمال»، ضمن سباق «أوفكورس بيك».

وأشارت إلى أنه مع اعتبار برج الحمراء البناء الأعلى في الكويت، فإن ناطحة السحاب والتي تتكوّن من 80 طابقاً تصبح من جديد مصدر إلهام للرياضيين وجميع المهتمين بالصحة واللياقة في الكويت لاختبار عزيمتهم وقوة تحملهم ولياقتهم.

وتم إطلاق النسخة السادسة من هذا السباق بالشراكة مع مؤسسة «Peak»التي ابتكرت وطورت هذا المفهوم النوعي للرياضة في الكويت، والذي يُعد أول ماراثون عمودي، مع استلهام هذه الفكرة من سباقات صعود شبيهة يتم تنظيمها عالمياً.

وجرى هذا السباق بالتنسيق مع «أوفكورس» الكويت التي تهتم بالجوانب الغذائية الصحية للمجتمع، وضم دفعتين من المشتركين انطلقت كل واحدة منهما بشكل منفصل لضمان انسيابية وسلامة الحركة، مع تكريم الفائزين بتقديم الجوائز نقدية لهم.

وقالت الرئيسة التنفيذية للقطاع الإداري في «الحمراء العقارية»، أبرار الحبيب: «شراكتنا المستمرة مع (Peak)، تحظى بأولوية كبيرة وتعكس التزامنا وسعينا المشترك لدعم وتشجيع الفعاليات التي تُساهم في بناء مجتمع صحي يتمتع أفراده باللياقة والصحة».

وأضافت «من دواعي سرورنا أن نشهد ارتفاع مستوى الاهتمام والمشاركة في مثل هذه الأنشطة ذات الطابع الرياضي، ونلحظ تحولاً بارزاً في اهتمام الأفراد بصحتهم ولياقتهم بما يشمل الأنشطة الحركية والنظام الغذائي لهم، ما يجعلنا نحرص على تطوير وإطلاق برامج تعزيز الصحة البدنية والعقلية من خلال أنشطة رياضية مختلفة».

تتويج الفائزين

وأشارت إلى أن هذا السباق يأتي في الوقت الذي تعود فيه كل مناحي الحياة في الكويت إلى التعافي واستعادة الحياة بعد التأثيرات السلبية التي تسببت بها جائحة «كوفيد19-» لسنتين على التوالي. وذكرت الحبيب أن السباق إلى القمة هو إنجاز كبير يعكس عزيمة وإصرار وقوة المشتركين لتخطي التحديات، ويعتبر دافعاً وحافزاً للآخرين للمشاركة والقيام بنفس العمل، مؤكدة تطلع «الحمراء العقارية» لأن تساهم بشكل فعّال في عودة وإحياء ثقافة الفعاليات الرياضية في الكويت التي تراجعت مع حلول الجائحة، وحرصها على التشجيع وتقديم الدعم للأنشطة التي تستهدف تعزيز اللياقة البدنية، من خلال بناء شراكات أخرى مع العديد من الجهات والشركات المعنية التي تهتم بتكامل الصحة بين العقل والجسم، بما ينعكس إيجاباً على صحة الأفراد والمجتمع ككل.

من ناحيته، أشاد مؤسس شركة «PEAK» يوسف الفارس، بالتعاون المستمر مع «الحمراء العقارية»، قائلاً «ننظر بعين التقدير والإعجاب للدعم المستمر الذي تقدمه الشركة للساحة الرياضية المحلية والانشطة التي تُعزز الصحة العامة، ونحن في (Peak) سعداء أن نكون جزءاً من مبادراتها الناجحة في تعزيز التوعية الصحية المجتمعية».

نتائج الربع الأول اتسمت بالإيجابية مع أرباح بلغت 15.4 مليون دينار

«الاستثمارات الوطنية» أداء متميّز... وإنجازات تشغيلية

قدّم نائب رئيس تنفيذي لقطاع إدارة الثروات في شركة الاستثمارات الوطنية، المثنى المكتوم، عرضاً موجزاً ولمحة عامة عن النتائج المالية الإيجابية للربع الأول 2022، والتي أثبتت الأداء المتميز والإنجازات التشغيلية القوية للشركة، والتي عززت من مكانتها المالية، وكان لها الأثر الإيجابي للاحتفاظ بمركز مالي قوي، وأصول ذات جودة عالية، وأثبتت قدرتها على تحقيق النمو المستدام، بفضل نجاح إستراتيجيتها وخبرة فريق العمل.

جاء ذلك خلال مؤتمر المحللين عن الربع الأول من العام الحالي، الذي عقدته الشركة بمشاركة المكتوم، ورئيس تنفيذي للشؤون المالية جريش ناير، ونائب رئيس أول لقطاع الاستثمارات المصرفية بشار خان.

من جهته، أكد ناير نجاح الشركة في تحقيق أداء استثنائي مرتفع، محققة أرباحاً بقيمة 15.4 مليون دينار بربحية 19.3 فلس للسهم في الربع الأول من العام الحالي، وتحقيق دخل شامل آخر بقيمة 19.1 مليون دينار من خلال حقوق المساهمين، في حين بلغ إجمالي الدخل الشامل 34.5 مليون دينار.

وقال ناير إن العائد على متوسط حقوق الملكية وعلى متوسط الأصول بلغ 6.6 و5.5 في المئة لكل منهما على التوالي خلال الربع الأول من العام الحالي، في حين بلغت نسبة الرافعة المالية 1:0.21 فقط في 31 مارس 2022، بينما بلغت نسبة السيولة السريعة 50.5 في المئة.

وأشار إلى ارتفاع إجمالي الأصول وحقوق المساهمين العائدة للشركة الأم إلى 328.6 مليون دينار و251.3 مليون دينار على التوالي في الربع الأول من العام الحالي، مقارنة بـ 228.6 مليون دينار و181.9 مليون دينار في نهاية الربع الأول 2021.

الدخل والمصروفات

ولفت ناير إلى تميز أداء الشركة إذ بلغ إجمالي الدخل 19.9 مليون دينار للربع الأول من عام 2022، مقارنة بدخل بلغ 7.1 مليون دينار خلال الفترة نفسها من عام 2021 بارتفاع 180 في المئة.

وأوضح أن العوامل الرئيسية التي أسهمت في ارتفاع إجمالي دخل الشركة للربع الأول من عام 2022، تشمل الأرباح من الموجودات المالية بالقيمة العادلة من خلال الربح أو الخسارة البالغة 16 مليون دينار، في حين أن العوامل الرئيسية التي أسهمت في الإيرادات الشاملة الأخرى هي زيادة قيمة الاستثمارات الكويتية المسعرة بالقيمة العادلة من خلال الإيرادات الشاملة الأخرى البالغة 17 مليون دينار.

وذكر أن إجمالي المصروفات في الربع الأول من عام 2022 بما في ذلك الانخفاض في القيمة والمخصصات بلغ 2.2 مليون دينار، في حين بلغت المصروفات الإدارية 2.1 مليون دينار وهي أعلى بشكل طفيف مقارنة بـ 1.8 مليون دينار في الربع الأول من عام 2021، منوهاً بأنه قابل هذه الزيادة انخفاض خسائر القيمة والمخصصات الأخرى من 0.2 مليون دينار في 2021 إلى لا شيء تقريباً خلال الربع الأول من عام 2022.

وأفاد ناير بأن الدخل من أتعاب الإدارة والوساطة والاستشارات حقق نمواً بنسبة 69 في المئة، من 1.48 مليون دينار للربع الأول من 2021 إلى 2.49 مليون دينار خلال الربع الأول لهذا العام، مبيناً أن النمو كان من خلال إيرادات الوساطة من إحدى شركات «الاستثمارات الوطنية» التابعة وهي شركة الوسيط للأعمال المالية التي نمت بنسبة 96 في المئة، ورسوم الإدارة من الصناديق والمحافظ التي ارتفعت 39 في المئة.

ويأتي ذلك في وقت شهد إجمالي الأصول المملوكة للاستثمارات نمواً بنسبة 13 في المئة خلال الربع الأول من عام 2022 إلى 329 مليون دينار، نتيجة الارتفاع في قيمة الاستثمارت بالقيمة العادلة من خلال الربح أو الخسارة والموجودات المالية بالقيمة العادلة من خلال الدخل الشامل الآخر.

وبلغت الأصول المدارة بصفة الأمانة 1.31 مليار دينار في 31 مارس الماضي، مقابل 1.09 مليار دينار خلال الفترة ذاتها من عام 2021، وبزيادة قدرها 20 في المئة، مع استمرار سعي الشركة لتقديم الحلول وخدمات إدارة المحافظ بكفاءة.

أحداث بارزة

وأفاد ناير بأن قطاع مينا للاستثمارات المسعرة، استفاد من نجاحه في اقتناص الفرص لصناديق الشركة ومحافظ العملاء، ووضع خططاً تفصيلية للاستفادة من فرص الاستثمار من خلال تحويل محافظ العملاء إلى قطاعات جذابة عبر الصناديق والمحافظ ومحافظ الملكية الخاصة الاستثمارية لتحقيق عوائد إيجابية.

وقال «مكنّنا الأداء المتميز في صناديقنا الاستثمارية من تقديم عوائد وتوزيعات مميزة لمالكي الوحدات في صندوق الوطنية بنسبة 5.5 في المئة، وصندوق الدارج 6.2 في المئة، وصندوق الزاجل 4.5 في المئة، وصندوق مدى 3.6 في المئة، مع توسيع خدمة صانع السوق من خلال 4 شركات في قطاعات مختلفة من السوق».

وأكد ناير أن «الاستثمارات الوطنية» مستمرة بتقديم خدماتها الاستشارية، والتي تضمنت إتمام بعض الصفقات الرئيسية، إذ أتم الفريق الاستشاري من قطاع الاستثمارات المصرفية العمل على تفويضين رئيسيين قبل الاكتتاب العام الأولي لشركة «أولاد علي الغانم»، ويُتوقع الانتهاء منهما في 2022، بينما يقوم القطاع حالياً بتنفيذ عمليات بيع وشراء بتخصصات متعددة في قطاعات البنية التحتية والائتمان وتكنولوجيا المعلومات والصحة والأغذية والتجميل.

ولفت إلى إتمام إدارة الاستثمارات البديلة بنجاح الاستثمار في صنايق استثمارية تدار من شركات عالمية رائدة، في مجال الاستثمار الخاص، والتكنولوجيا المالية والغذائية، بالإضافة إلى منصة تجارة إلكترونية إقليمية، وشركة توصيل وشركة ملابس دولية، وهو بصدد استكشاف استثمارات جديدة في العقارات الدولية وفرص الاستثمار المباشر، وتقييم الاستثمارات الحالية للتخارجات المحتملة.

وأوضح ناير أن قطاع الاستثمارات العقارية لدى «الاستثمارات الوطنية» يعمل على تطوير وتحسين معدلات التحصيل وإيرادات المحفظة، وتطوير النظم الآلية لرفع نسبة رضا العملاء، كاشفاً عن تحقيق معدلات تحصيل إيجارات بنسبة 95 في المئة، مع الحفاظ على معدلات إشغال بنسبة 84 في المئة خلال الربع الأول من 2022.

خطط مدروسة

من ناحيته، أوضح خان أن إستراتيجية الشركة تركز على بناء الأصول المُدارة، من خلال تطوير المنتجات العقارية الدولية، والتركيز الأولي على رأس المال الاستثماري، والحصول على فرص ممتازة للاستثمار المشترك ومنها «بورصة الكويت» و«السكب» الكويتية و«فيديكس إيطاليا» و«بانتيرا كابيتال»، وتنفيذ العمليات بجودة عالية، مع التركيز على العملاء متوسطي الحجم.

وقال «أتممنا العديد من المعاملات الرئيسية، وبناء فرق متخصصة في أسواق رأس المال، وإنهاء عمليات الدمج والاستحواذ ورأس المال الاستثماري والتي حددت كمجالات نمو رئيسية للشركة، ونواصل تطوير القنوات الرقمية للعملاء، وتعزيز الحوكمة».

اقتناص الفرص

ذكر خان أن الدراسات أكدت قدرة الشركة على تحديد الفرص وتنفيذها في السوق، وانه تم الاستحواذ على حصة مسيطرة في «بورصة الكويت» في فبراير 2019، إذ بلغت حصة «الاستثمارات الوطنية المباشرة» 14.4 في المئة.

ولفت إلى خضوع «البورصة» للاكتتاب العام وعملية الإدراج، إذ بلغ سعر السوق اليوم أضعاف تكلفة الاستحواذ، مع تحقيق عائد إجمالي مضاعف بلغ 12.29 مرة (بناءً على قيم السوق).

وكشف عن دراسة «السكب الكويتية» الاستحواذ على أصل ذات تسعيرة مخصومة وتتمتع بقيمة جوهرية أكبر بكثير من القيمة السوقية السائدة، في حين قدم الاستثمار مساراً محدداً لتحقيق القيمة العادلة، إذ تم الاستحواذ على 20 في المئة خلال يناير 2019.

المثنى المكتوم:

الشركة أثبتت قدرتها على النمو المستدام بإستراتيجيتها وخبرة فريقها

جريش ناير:

328.6 مليون دينار و251.3 مليون الأصول وحقوق المساهمين

بشار خان:

نركز على تطوير المنتجات العقارية الدولية ورأس المال الاستثماري والاستثمار المشترك

PUMC
Public Utilities المرافق العمومية
SINCE 1982 منذ

40 YEARS عاماً
معكم مستمرون
WITH YOU ALONG THE WAY

تعلن شركة إدارة المرافق العمومية عن طرح المزايدة
رقم (12/أ.م.ع/2022/05)
بخصوص استثمار محل تجاري رقم (2) بنشاط «مصبغة» بالمركز التجاري
بمدينة العمالة الوافدة بمنطقة صبحان - قطعة (5)

وذلك طبقاً للشروط والمواصفات الخاصة والعامة الواردة في وثائق المزايدة ويمكن الحصول على الوثائق من مقر الشركة الكائن في (الكويت - ش. المعري متفرع من ش. الخليج العربي - موقف سيارات الأحمدية المتعدد - الدور الرابع)، مقابل رسم قدره (50 د.ك) (فقط خمسون دينار كويتي لا غير) غير قابل للرد، وأن آخر موعد لتقديم العطاءات يوم الخميس الموافق 2022/06/09.

توضع العطاءات في صندوق الشركة، هذا وتبلغ الكفالة الأولية (5,000 د.ك) بشيك مصدق أو ضمان بنكي بذات القيمة.

ويحق للأفراد والشركات والمؤسسات التقدم للمزايدة، وعليها إرفاق أوراقها مع الطلب (عقد التأسيس «الشركة/المؤسسة» وتعديلاته - صورة الرخصة التجارية - صورة التسجيل في السجل التجاري - صورة التسجيل لدى غرفة التجارة والصناعة - شهادة نسبة العمالة الوطنية ... إلخ).

أمين السر

للتواصل:
ت: 1822222 - داخلي: 484

شركة إدارة المرافق العمومية Public Utilities Management Company
www.pumc.com.kw

تشمل هاتفين و3 ساعات وسواراً لتبسيط الحياة اليومية للمستهلكين

«هواوي» تعرض منتجاتها الجديدة

عرضت مجموعة هواوي لأعمال المستهلكين مجموعة متنوعة من المنتجات المتطورة في ميلانو، خلال اطلاق منتجاتها الرائدة للعام 2022، والتي تشمل ساعة «HUAWEI WATCH GT 3 Pro»، وهاتف «HUAWEI Mate Xs 2»، وهاتف «HUAWEI P50»، وساعة «HUAWEI WATCH D»، وسوار «HUAWEI Band 7»، وساعة «HUAWEI WATCH FIT 2»، لتبسيط الحياة اليومية للمستهلكين.

وتقدم «هواوي» أيضاً تطبيق «Health App» الشهير عالمياً والذي ساعد المستهلكين في جميع أنحاء العالم على اتباع أسلوب حياة صحي، بحيث تضع المجموعة المستهلكين دائماً في قلب ما تفعله. وسلط الرئيس التنفيذي لمجموعة هواوي لأعمال المستهلكين، ريتشارد يو الضوء على تفاني «هواوي» المستمر في تحسين تجربة المستخدم، لتحقيق إستراتيجيتها ورؤيتها لحياة سلسة مدعمة بالذكاء الاصطناعي لجميع السيناريوهات.

جانب من إطلاق المنتجات الجديدة

وتأتي ساعة «HUAWEI WATCH GT 3 Pro» بنوعين مختلفين هما إصدار التيتانيوم وإصدار السيراميك، وستتوافر في 19 مايو بسعر 119.9 دينار، على أن يحصل العملاء الذين يطلبونها مسبقاً على هدايا مجانية تشمل «HUAWEI Care»، وحزاماً للساعة، وتأميناً متعدد البلدان لمدة عام.

وينال العملاء الذين يشترون «HUAWEI WATCH GT 3 Pro» من المتاجر أيضاً «HUAWEI Care»، وحزام ساعة، إلى جانب تأمين متعدد البلدان لمدة عام.

وتتوافر «HUAWEI WATCH GT 3 Pro» بواجهة «مجموعة مراحل القمر» وهي مصممة باستخدام مواد فاخرة، وشاشة كبيرة فائقة الوضوح، ومجموعة من الوجوه للاختيار من بينها، وهي تستخدم لضمان الراحة والمتانة، عدسة زجاجية من الياقوت وعلبة خلفية مصنوعة من السيراميك، بحيث تسمح المواد الصديقة للجلد بالكشف التلقائي عن أي تغير في درجة الحرارة.

بنمو 17.3 في المئة خلال الربع الأول

«فيراري» شحنت 3251 مركبة

أعلنت شركة فيراري، أن عدد السيارات المشحونة من قِبلها خلال الربع الأول من العام الحالي بلغ 3251 مركبة، بنمو 17.3 في المئة و480 سيارة عن الربع الأول من العام الماضي.

وضمت مجموعة المنتجات المباعة في الربع الأول 8 طرازات بمحرك باحتراق داخلي وطرازين بمحرك هجين، وقد استأثرت بنسبة 83 و17 في المئة من العدد الإجمالي للسيارات التي تمّ شحنها على التوالي.

وكانت الشحنات في الربع الأول مدفوعة بمجموعة طرازات «فيراري روما» و«إس إف 90» و«بورتوفينو إم»، في حين بدأت في الربع الأول عمليات التسليم الأول لطراز «812 كومبيتيزيوني».

وكانت مبيعات «مونزا SP1» و«SP2» أقل مقارنة بالسنة الماضية وقد بلغتا نهاية فترة إنتاجهما كسيارات محدودة الإصدار، على أن تبدأ عمليات تسليم «GTB 296» في الربع الثاني من العام الحالي كما هو مخطط.

وعكست شحنات الربع الأول التوزيع الجغرافي المتعمد تجاه الزحمة الشديدة التي شهدتها الموانئ في الأشهر الأولى من السنة، إذ ارتفع عدد الشحنات في منطقة أوروبا والشرق الأوسط وأفريقيا بنسبة 19.5 في المئة، بينما انخفض في أميركا الشمالية واللاتينية بنسبة 12.8 في المئة، كما سجلت في الصين وهونغ كونغ وتايلند زيادة ملحوظة بنسبة 46.9 في المئة تماشياً مع قوة الطلب في الصين، بينما ازدادت شحنات منطقة آسيا المحيط الهادئ بنسبة 55.6 في المئة.

وبلغ صافي الإيرادات للربع الأول من العام الحالي نحو 1.18 مليار يورو، بزيادة 17.3 في المئة، أو 16.6 في المئة بالعملة الثابتة.

العلاقات التاريخية والإستراتيجية محور محادثات خالد بن سلمان وبلينكن

توافق سعودي - أميركي على مواجهة سياسات إيران... المُزعزعة للاستقرار

خالد بن سلمان يتوسط أنتوني بلينكن وويندي شيرمان في واشنطن (واس)

تصدرت العلاقات الإستراتيجية والتاريخية بين السعودية والولايات المتحدة وسُبل تعزيزها، محور محادثات بين نائب وزير الدفاع الأمير خالد بن سلمان بن عبدالعزيز ووزير الخارجية الأميركي أنتوني بلينكن في واشنطن.

وذكرت «وكالة الأنباء السعودية» أن الجانبين بحثا أول من أمس، «الجهود المبذولة في الشأن اليمني ومستجداته، حيث أكد الأمير خالد بن سلمان دعم التحالف بقيادة المملكة لمجلس القيادة الرئاسي اليمني والكيانات المُساندة له، وتطلّعات المملكة بأن يصل اليمنيُّون إلى حلٍّ سياسي شامل، ينقل اليمن إلى السّلام والتنمية».

وأكَّد أنه «ورغم إيجابية الهدنة المعلنة لحدٍّ كبير، إلا أن هناك دوراً مهماً يجب على الأمم المتحدة والمجتمع الدولي القيام به، للضغط على الميليشيات الحوثية لفتح طرق تعز، وإيداع إيرادات ميناء الحُديدة، والانخراط بجدية في جهود السلام، لينتقل اليمن إلى الأمن والاستقرار، والبناء والازدهار».

كما أكَّد الجانبان «رؤية البلدين المشتركة لمواجهة السياسات الإيرانية المُزعزعة للاستقرار في المنطقة، التي تتضمَّن التنسيق الأمني والديبلوماسي المشترك، لمواجهة التهديدات الإيرانية، بما في ذلك التعامل مع ملف إيران النووي، وبرنامجها لتطوير الصواريخ الباليستية ورعايتها للإرهاب».

كما التقى الأمير خالد مع نائبة وزير الخارجية الأميركي ويندي شيرمان، «وبحثا خلال اللقاء عدداً من الملفات ذات الاهتمام المشترك، والتنسيق المتبادل والتعاون المستمر بين البلدين الصديقين، بما يُحقق دعم الجهود في الحفاظ على الأمن والسلام والاستقرار في المنطقة والعالم، كما جرى استعراض ما تشهده المملكة من تطورات في إطار رؤية 2030».

وأشار الأمير خالد بن سلمان، إلى «التعاون والحوار القائم بين البلدين على أسس الاحترام المتبادل وعدم التدخل في الشؤون الداخلية».

ورحب «بتأكيد الجانب الأميركي دعم المملكة في ما يتعلق بتطوير قدراتها العسكرية وتلبية احتياجاتها الدفاعية».

وقال الأمير خالد في صفحته على موقع «تويتر»، أمس، إنه استعرض مع بلينكن، وشيرمان «الشراكة بين بلدينا الصديقين وسبل تعزيزها، وبحثنا التعاون في الملفات ذات الاهتمام المشترك، والتطورات في المنطقة، والتنسيق بين البلدين، بما يحقق دعم الجهود للحفاظ على الأمن والسلم الإقليمي والدولي».

«نساء من أجل الهيكل» تدعو إلى اقتحام «الأقصى»

إسرائيل تحكم بالسجن 5 سنوات ... على أسرى «نفق الحرية»

| القدس - من محمد أبوخضير وزكي أبوالحلاوة |

قضت محكمة إسرائيلية، أمس، بالسجن 5 سنوات وغرامة مالية لستة من أسرى عملية «نفق الحرية»، التي شهدها سجن الجلبوع في سبتمبر الماضي.

وتضمن حكم المحكمة، 5 سنوات إضافية و8 أشهر وغرامة مالية 5 آلاف شيكل، لكل من محمود عارضة (46 عاماً) من سكان عرابة قضاء جنين، يعقوب قادري (49 عاماً) من سكان عرابة قضاء جنين، أيهم كممجي (35 عاماً) من سكان كفردان، مناضل أنفيعات (26 عاماً) من سكان يعبد قضاء جنين، محمد عارضة (40 عاماً) من سكان عرابة قضاء جنين، وزكريا الزبيدي.

وذكرت هيئة شؤون الأسرى والمحررين في بيان، عقب صدور الحكم أن «المحاكم العسكرية الإسرائيلية تكمل المسلسل الانتقامي بحق أسرى نفق الحرية بأحكام ظالمة».

وأضافت أن «محكمة الاحتلال العسكرية في الناصرة، أصدرت حكماً بحق أبطال نفق الحرية بالسجن 5 سنوات إضافية على أحكامهم الفعلية، مع وقف تنفيذ من 8 أشهر إلى ثلاث سنوات، وغرامة مالية قيمتها 5 آلاف شيكل (نحو 1488 دولاراً)... وهذه دلالة إضافية تثبت عنصرية ووحشية الاحتلال الاسرائيلي، الذي يصر أن ينسف كل القيم الإنسانية والمواثيق الدولية بحق الأسرى خصوصاً والشعب الفلسطيني كافة».

وأفاد مكتب إعلام الأسرى بأن المحكمة الإسرائيلية حكمت على 5 مساعدين للأسرى بالسجن 4 سنوات وغرامة ألفي شيكل.

وقالت المحامية حنان خطيب من هيئة شؤون الأسرى، إن أجهزة الأمن الإسرائيلية لا تريد أي تصريح صحافي من الأسرى الستة «وهذا تكميم للأفواه ولكن الأسرى استطاعوا أن يقولوا نحن صامدون».

وتنسب لائحة الاتهام للأسرى، حفر نفق، منذ نهاية العام 2020 وحتى 6 سبتمبر الماضي، والذي تم فتحه في حمام الزنزانة، ومكنهم من تحرير أنفسهم من سجن جلبوع، في ما عرف فلسطينياً باسم «الهروب الكبير»، قبل أن يتم اعتقالهم بعد ذلك خلال أسبوعين.

وفي القدس، اقتحم عشرات المستوطنين صباح أمس المسجد الأقصى بحراسة أمنية مشددة.

ودعت ما يسمى «نساء من أجل الهيكل»، اليهوديات للمشاركة في اقتحام المسجد، في ذكرى احتلال شرق القدس أو ما يطلقون عليه يوم «توحيد القدس»، الذي يحل في الـ29 مايو الجاري، ضمن سعي جماعات المستوطنين لفرض الطقوس التوراتية العلنية في «الأقصى».

وفي خطوة غير مسبوقة، زار قنصل الولايات المتحدة لدى إسرائيل، أمس، بؤرة بيت يشاي الاستيطانية الجاثمة على أراضي فلسطينيين في حي تل أرميدة وسط الخليل، وسط إجراءات أمنية مشددة.

تظاهرات للمتقاعدين في إيران... «موائدنا فارغة»

اغتيال عقيد في «فيلق القدس» شرق طهران

العقيد في الحرس الثوري بعد اغتياله داخل سيارته في شرق طهران

اغتيل ضابط برتبة عقيد في «الحرس الثوري» الإيراني يدعى صياد خدائي، أمس، شرق طهران.

وذكرت دائرة العلاقات العامة في «الحرس الثوري» في بيان، أن خدائي تعرض لإطلاق نار في أحد الأزقة المؤدية إلى شارع مجاهدي الإسلام، معربة عن إدانتها للعملية «إرهابية» التي يقف خلفها عناصر على ارتباط بـ«الاستكبار العالمي»، في إشارة إلى الولايات المتحدة وحلفائها، وفي مقدمهم اسرائيل.

وأكد البيان فتح تحقيق لتحديد هوية «المعتدي أو المعتدين»، فيما أفادت مصادر بأن خدائي، الذي ينتمي لفيلق القدس التابع للحرس، سبق له أن شارك بمعارك في سورية، مؤكدة أنه قتل بخمس رصاصات مجهولة، أُطلقت عليه من دراجة نارية يقودها مجهولان قرب من منزله، حيث عثرت زوجته عليه غارقاً في دمائه وأبلغت عن الحادث. وتسمي طهران الضباط والعناصر الاستشارية الإيرانية الذين شاركوا في مهام بسورية والعراق بـ«المدافعين عن المراقد المطهرة». وقبل ذلك، أعلن الحرس الثوري عن توقيف شبكة إرهابية تعمل لمصلحة جهاز الإستخبارات الإسرائيلي «الموساد»

من جهة أخرى، عاد المتقاعدون مجدداً إلى شوارع معظم المدن الإيرانية، أمس، احتجاجاً على أوضاعهم المعيشية الصعبة، الناجمة عن الغلاء والتضخم وتدني رواتبهم التقاعدية وانهيار العملية المحلية، إضافة إلى انتشار الفساد.

وشهدت العديد من المدن الكبرى تجمعات احتجاجية، لاسيما في طهران والأهواز وتبريز وقزوين ومشهد وأصفهان وخُرّم آباد وأراك وقزوين وغيرها. وأطلق المتظاهرون شعارات «المتقاعدون واعون... وهم مستاؤون من الظلم»، و«موائدنا فارغة»، بحسب ما ذكر، موقع «العربية نت» أمس.

وطالب المتقاعدون، الذين يبلغ عددهم نحو 4 ملايين ونصف المليون، بزيادة في معاشاتهم التقاعدية للخروج من تحت خط الفقر، الذي يُحدد عند 4 ملايين تومان كمدخول شهري، فيما يتلقون من صندوق الضمان الاجتماعي مبلغاً لا يتعدى الثلاثة ملايين تومان.

مسؤول إيراني: خطوات كبرى لتطوير العلاقات مع الخليج

أعلن المدير العام لمنطقة الخليج بوزارة الخارجية الإيرانية، علي رضا عنايتي، أن مستوى العلاقات بين إيران ودول الخليج، «ارتقى أثناء الحكومة الثالثة عشرة في البلاد». ونقل موقع «العربية نت» عن عنايتي، أمس، قبل ساعات من زيارة متوقعة للرئيس الإيراني إبراهيم رئيسي لمسقط اليوم، «نجهز خطوات كبرى لتطوير العلاقات الإيرانية - الخليجية، ونؤكد على هذا التعاون، ونعتقد أن المناقشات الإقليمية المهمة يجب أن يرافقها حوار سياسي وحلول سياسية». وشدّد على أن «تبادل زيارات الرئيس الإيراني، وقادة المنطقة، قد يكون مؤشراً على وجود إرادة جادة لدى الأطراف لتعزيز العلاقات».

حضور واسع في مجالس إفتاء واعظات «الأوقاف» في مصر

| القاهرة ـ من محمد السنباطي وفريدة محمد |

أعلنت وزارة الأوقاف المصرية أنها رصدت إقبالاً واسعاً على حضور «مجالس إفتاء واعظات الوزارة»، وهي الخدمة الجديدة التي أطلقت في أربعة مساجد، وسيتم العمل على نشرها «الفترة المقبلة».

وذكرت الوزارة في بيان، أمس، أنها «سجلت إشادات السيدات اللائي حضرن هذه المجالس الإفتائية» التي تم إطلاقها أول من أمس، في المساجد الأربعة، فيما ثمّنت «الواعظات التجربة ووجدن فيها راحة في الإجابة عن ما يطرح من تساؤلات».

وفي مواجهة انتشار فيروس «جدري القردة»، أعلنت وزارة الصحة، عن الاستنفار وتشديد الإجراءات في المنافذ البرية والبحرية والجوية بما في ذلك المطارات كافة، خصوصاً للقادمين من دول وسط وغرب أفريقيا، التي ينتشر فيها الوباء.

وأكدت الوزارة في بيان، أمس، على ضرورة إجراء فحص كامل لكل الأفارقة المترددين والقادمين من الخارج، ورفع درجة الاستعداد وتوفير التطعيمات اللازمة قبل السفر إلى أفريقيا للمسافرين الذين يترددون على تلك الدول.

كما أصدرت توجيهات ونصائح عامة إلى مواطنيها للتعامل مع الوباء، مؤكدة عدم تسجيل أي حالة في مصر.

وقال مستشار الرئيس للشؤون الصحية والوقائية محمد عوض تاج الدين، إن «هناك 12 دولة سجلت 82 إصابة حتى الآن بجدري القرود»، مشيراً إلى أنه، لا يعتبر من «الأمراض المميتة، وهو فيروسي أيضاً، كما لا يعد من الأوبئة العالمية حتى هذه اللحظة، ولكن لابد من إجراءات مشددة، خصوصاً تجاه الحيوانات الآتية من الخارج».

بدوره، أفاد الاتحاد العام للمصريين في الخارج، أنه «لم تثبت إصابة أي من أبناء الوطن في الخارج بجدري القرود في أي دولة من دول العالم، والحالات المسجلة في الدول الأوروبية حتى الآن هي حالات فردية، وليس بينها مصريون».

في سياق منفصل، قال رئيس الهيئة العربية للتصنيع الفريق عبدالمنعم ألتراس، إنه سيفتتح اليوم، ملتقى «شركاء العمران من أجل إعادة إعمار ليبيا»، والذي سيكون أول معرض مصري، يقام في بنغازي.

الدولار «يطحن» الليرة وتحذيراتٌ من «ثورة جياع» و«موت الناس في البيوت»

«غيوم سود» في سماء لبنان... والبطريرك مرتابٌ من «انقلاب» على نتائج الانتخابات

| بيروت - من وسام أبوحرفوش وليندا عازار |

لم تُخالِفْ المرحلةُ الانتقاليةُ التي دَخلَها لبنان التوقعات بأنها ستكون مزنّرة بالأسلاك الشائكة والأشواك على خطّيْ التتمات الدستورية للانتخابات النيابية التي يُخشى أن تكون «ولّادةَ» أزماتٍ أكثر ضراوة، كما حال الانتخابات الرئاسية التي تقترب البلاد من أن تطفو في مدارها وهي فاقدة توازنها السياسي وبالكاد تقاوم جاذبية السقوط المميت بقوةِ الانهيار المالي المريع.

فلم تكن بعد دُشنّت (منتصف ليل السبت - الأحد) مرحلةُ تصريفِ الأعمال التي ستتولاها حكومة الرئيس نجيب ميقاتي، وذلك بالتزامن مع بدء ولاية برلمان 2022، حتى تراكمت الغيوم السود في سماء أشهرٍ مفصلية تتشابك فيها الاستحقاقات، وسط استعادة «اشتباكاتٍ» سياسية، وأبرزها بين رئيس البرلمان نبيه بري و«التيار الوطني الحر»، خرج معها الجمر مجدداً من تحت رماد علاقاتٍ «رُمِّمت» حصْراً لتؤدي «وظيفة انتخابية» انتهتْ سريعاً صلاحيتها.

وفيما كانت كل الأوساط الديبلوماسية والسياسية في بيروت، ترصد تداعيات عودة «الخشونة» إلى «خط تماس» بري - التيار الحر على مسار الجلسة التي يُنتظر أن يدعو إليها رئيس البرلمان (بصفته رئيس السن في البرلمان الجديد) لانتخابه مجدداً رئيساً لمجلس النواب، هو الذي يواجه «معركة بالأوراق البيض» أطلقتْها بوجهه غالبية مكوّنات الأكثرية الجديدة و«المتنوّعة»، فإنّ «هديرَ» الاختناقات المعيشية بدا أقوى من كل العصف السياسي وانقساماته القديمة أو الجديدة، سواء نظراً للتداعيات الدراماتيكية المتدحْرجة لتحليق سعر صرف الدولار بلا سقوف، وهو تجاوز أمس، 32 ألفاً و200 ليرة (وهو رقم قياسي جديد)، أو في ضوء الأبعاد الخطيرة التي بدأت تُعطى لهذا الأمر وعبّر عنها بوضوح البطريرك الماروني مار بشارة بطرس الراعي.

وجاءت أبرز «الإنذارات» من «الطوفان الآتي»، عبر موقفين:

الأول: صرخة نقيب اصحاب المستشفيات الخاصة سليمان هارون الذي حذّر من «أن نسبة الإشغال في المستشفيات لا تزيد على 50 في المئة (ورح تشوفو الناس عم تموت ببيوتها) بسبب عدم قدرتها على دخول المستشفى».

والثاني: تحذير رئيس اتحاد نقابات العمال والمستخدمين في محافظة النبطية حسين وهبي مغربل من «ثورة جياع، إذ لا يجوز تحت أي ابتزاز سياسي أو غيره، جعل رغيف الخبز مادة للتجاذب، لأن ثورة الرغيف إذا انطلقت قد لا تبقي ولا تذر» وسط تسجيل سعر ربطة الخبز في هذه المنطقة 30 ألف ليرة.

وفي حين كانت الأزمات المعيشية تشتدّ، وسط قفزاتٍ يومية قياسية للدولار بأكثر من 1500 ليرة بدأت ما أن أقفلت صناديق الاقتراع وتمددت مع إعلان نتائج الانتخابات، التي لَفَحتْها رياحُ تغيير عززت حضور القوى السيادية وأدخلت «القوى التغييرية» بعدد وازن، بما بدّل وجْه الأكثرية النيابية (كانت في يد ائتلاف حزب الله - التيار الحر وحلفاؤهما) من دون أن تقود وُجهتَها حتى الساعة أي أكثرية «ثابتة»، فإن البطريرك الراعي فجّر ما يشبه «القنبلة السياسية» بإعلانه «ما لفتنا وآلمنا أن تندلع، غداة إعلان نتائج الانتخابات، اضطرابات أمنية، وأن تعود أزمة المحروقات، وينقطع الخبز، وتفقد الأدوية، وترتفع الأسعار، ويتم التلاعب بالليرة والدولار»، معتبراً «أن هذا التطور المشبوه يؤكد مرة أخرى أن هناك مَن يريد تعطيل واقع التغيير النيابي وحركة التغيير السياسي، والانقلاب على نتائج الانتخابات والهيمنة على الاستحقاقات الآتية».

وفي موازاة ذلك، ازدادت تعقيدات جلسة انتخاب رئيس البرلمان ونائبه وهيئة المكتب تمهيداً لاكتمال عقد مجلس النواب المنتخَب إيذاناً ببدء عمله وتحديد موعد لاستشارات تسمية شخصية لتشكيل حكومة جديدة.

وفيما تتبلور تباعاً استراتيجية غالبية القوى السيادية (ما عدا التقدمي الاشتراكي) والنواب المستقلين والتغييريين في ما خص معاودة انتخاب بري وذلك على قاعدة السعي لإغراق هذه العملية بكتلة من الأوراق البيض يجْري العمل لأن تبلغ أكثر من النصف بحيث يظهر بري رئيساً لا يحظى بأكثرية البرلمان الذي يترأسه، وفي الوقت نفسه محاولة إيصال نائب رئيس يظهّر انتخابه بوضوح ولادة أكثرية جديدة وإن «مؤضعياً» ريثما تتضح أكثر العلاقة بين «بلوكاتها» المتنوّعة، فإن البارز كان «الحريق» السياسي الذي اندلع على جبهة بري - «التيار الحر» على تخوم ما يُحكى عن مقايضة يجري العمل عليها بحيث يمنح التيار أصواتاً لـ«التمديد السابع» لزعيم «حركة أمل» تكفل ميثاقية انتخابه وتوفّر نصاباً عددياً وازناً لا يُظْهِر بري فائزاً بأصوات هزيلة غير مسبوقة.

وبحسب أوساط على خصومة مع عهد الرئيس عون، فإن كلام رئيس «التيار الحر» جبران باسيل أول من أمس، أوحى بأن ثمة مقايضة يُعمل عليها في هذا الإطار، ولكن سقفها و«سلّتها» ما زالت موضع خلاف.

موسكو: القطب الشمالي يتحوّل إلى ساحة حرب دولية

فرنسا تُرجّح انضمام أوكرانيا إلى «الأوروبي»... خلال 20 عاماً

في موقف متشائم، قد يُطفئ حماسة كييف، رجّحت فرنسا، أمس، أن يستغرق انضمام أوكرانيا إلى الاتحاد الأوروبي ما بين 15 إلى 20 عاماً.

وقال وزير الدولة الفرنسي للشؤون الأوروبية كليمان بون لإذاعة «راديو جي»، «علينا أن نكون صادقين... إذا قلنا إن أوكرانيا ستنضم إلى الاتحاد الأوروبي خلال ستة أشهر أو سنة أو سنتين فنحن نكذب، ذلك ليس صحيحاً، ربما يستغرق 15 أو 20 عاماً وهو وقت طويل».

وتابع «في غضون ذلك، نحن مدينون للأوكرانيين... بمشروع سياسي يمكنهم الانخراط فيه».

واقترح أن تنخرط كييف في الأثناء في المنظمة السياسية الأوروبية، التي اقترح الرئيس إيمانويل ماكرون إنشاءها.

وفي تأكيد جديد لرفضها انضمام فنلندا والسويد إلى حلف شمال الأطلسي، على خلفية العملية العسكرية في أوكرانيا، اعتبرت روسيا أن تلك الخطوة ستدفع بالمناطق الشمالية في أوروبا إلى أتون الحرب.

وأعرب السفير في وزارة الخارجية الروسية، رئيس لجنة كبار المسؤولين في مجلس القطب الشمالي نيكولاي كورشونوف، أمس، عن قلق موسكو من تحوّل منطقة القطب الشمالي إلى ما وصفه بـ«ساحة حرب دولية»، بعد تخلي هلسنكي وستوكهولم عن سياسة الحياد التي انتهجتاها لعقود، مع تقدمهما بطلب الانضمام إلى «الناتو» مطلع الأسبوع الماضي.

وقال كورشونوف، إن «تلك المنطقة تتحوّل إلى مسرح دولي للعمليات العسكرية»، مؤكداً أن هذا اتجاه مقلق للغاية، بحسب ما نقلت وكالة «سبوتنيك».

ميدانياً، وبعد نحو ثلاثة أشهر من بدء هجومها، واصلت روسيا، أمس، قصف دونباس في شرق أوكرانيا، عشية إلقاء الرئيس فولوديمير زيلينسكي خطاباً أمام النخب السياسية والاقتصادية العالمية المجتمعة في «دافوس».

وبعدما فشلت في السيطرة على كييف ومحيطها، ركزت القوات الروسية جهودها منذ مارس على شرق أوكرانيا حيث يشتد القتال.

واستهدف القصف الروسي ليل السبت - الأحد مدن ميكولايف وخاركيف وزابوريجيا، بحسب الرئاسة الأوكرانية.

في المقابل، قال الناطق باسم وزارة الدفاع الروسية الميجر جنرال إيجور كوناشينكوف، إنه منذ بداية ما تسميه موسكو «عملية عسكرية خاصة» في 24 فبراير، دمرت روسيا 174 طائرة و125 طائرة هليكوبتر و977 طائرة مُسيرة و317 نظاماً صاروخياً مضاداً للطائرات و3198 دبابة ومركبة قتالية مدرعة أخرى و408 قاذفات صواريخ متعددة.

بدوره، استبعد النائب والمفاوض الروسي ليونيد سلوتسكي، مساء السبت، أن تنظر بلاده في «إمكان مبادلة أسرى من مقاتلي كتيبة آزوف الأوكرانية بفيكتور ميدفيتشوك القريب من الرئيس فلاديمير بوتين».

وميدفيتشوك (67 عاماً) سياسي ورجل أعمال أوكراني، أوقفته كييف منتصف أبريل الماضي، بعدما فرّ منذ بدء الهجوم الروسي أواخر فبراير الماضي.

وكان قيد الإقامة الجبرية منذ مايو 2021 بعد اتهامه بـ«الخيانة العظمى»، و«محاولة نهب الموارد الطبيعية في القرم»، شبه الجزيرة التي ضمتها روسيا في العام 2014.

بحضور نائب الأمير الشيخ مشعل الأحمد

«أغلى الكؤوس»... بين كاظمة والسالمية

| كتب صادق الشايع |

يعود كاظمة والسالمية للتنافس على كأس الأمير الغائبة عن خزائنهما منذ فترة طويلة عندما يلتقيان مساء اليوم، على استاد جابر، في نهائي النسخة 60 من «أمجد البطولات المحلية» برعاية سمو أمير البلاد الشيخ نواف الأحمد الجابر الصباح، وبحضور نائب الأمير الشيخ مشعل الأحمد الجابر الصباح.

وكانت المباراة مقررة الإثنين الماضي غير أن تعرض البلاد لعاصفة رملية حدا باتحاد اللعبة الى تأجيلها إلى اليوم، الأمر الذي قد يترتب عليه تأثر الفريقين أو أحدهما بفترة التوقف التي دامت أسبوعاً لم يخض خلالها أي منهما أي لقاء واكتفيا بالتدريبات اليومية، لكنها أيضاً كانت فرصة جيدة لتجهيز اللاعبين المصابين.

وستكون المباراة مسك ختام لموسم طويل شهد 5 بطولات هي كأس الأمير المرحّلة من الموسم الماضي، كأس ولي العهد، «دوري stc» للدرجتين الممتازة والأولى، كأس الاتحاد، وأخيراً النسخة الحالية لكأس الأمير.

ويستهدف «البرتقالي» اللقب الثامن له في المسابقة، فيما يسعى السالمية إلى رفع الكأس للمرة الثالثة.

وفيما يعود آخر تتويج لكاظمة باللقب إلى الموسم 2010-2011 عندما تغلب على «الكويت» بهدف، فإن السالمية يقف على بعد 21 عاماً من آخر فوز له بالكأس على حساب منافسه اليوم في المواجهة الوحيدة التي جمعتهما سابقاً على اللقب وذلك في نسخة الموسم 2000-2001 والتي حسمها «السماوي» 2-1.

وكرّس تأهل الفريقين إلى النهائي التغيير الواضح في مشهد المنافسة للمسابقات المحلية بعدما أُقصيت الأطراف التقليدية، القادسية والعربي و«الكويت» التي اعتادت التواجد في المباريات النهائية، في العقدين الأخيرين، حتى أنه لم يخلُ أي نهائي من أي منها طوال هذه الفترة.

وجاء تأهل كاظمة والسالمية مستحقاً قياساً على ما قدماه في أدوار البطولة وما حققاه من نتائج، رغم أنهما سلكا مسارين مختلفين نسبياً في طريقهما إلى النهائي، فقد أقصى الأول القادسية من الدور التمهيدي بهدف للفلسطيني ميشال ميلاد، قبل أن يُلحق به «الكويت» حامل اللقب بالنتيجة ذاتها وبهدف الأردني أحمد العرسان.

وفي نصف النهائي كانت المهمة أسهل من سابقتيها بعد تجاوز الفحيحيل بثلاثية.

أما السالمية، فبدأ حملته بفوز صعب على الساحل 2-1، ونجح في ربع النهائي في الإطاحة بمنافس قوي هو العربي بالنتيجة ذاتها، وصولاً الى نصف النهائي حيث تمكّن من تجاوز النصر 2-1 أيضاً.

يتطلّع كاظمة في ظهوره الـ18 في النهائي، والأول منذ الموسم 2016-2017 عندما خسر أمام «الكويت» 2-4، إلى تعويض فقدانه لقب الدوري لمصلحة «الأبيض» بعدما كان متصدراً حتى الجولات الأخيرة.

كأس الأمير تنتظر فارسها

مباراة اليوم

كاظمة x السالمية	7:15	استاد جابر الدولي

وأثبت «البرتقالي» بقيادة مدربه الصربي زيلكو ماركوف الذي خلف البوسني داركو نيستروفيتش في منتصف الموسم، أنه قادر على التعافي مجدداً وتجاوز «صدمة الدوري» من خلال عروض قوية قدمها في الكأس ومكنته من الإطاحة بمنافسين كبيرين هما القادسية و«الكويت» تواليا.

ويرتكز ماركوف على دفاع منسجم ومنظم يقوده ميلاد والجزائري عمادالدين الغزي ومن خلفه الحارس حسين كنكوني المتألق.

ويعكس عدم استقبال شباك «البرتقالي» أي هدف في المباريات الثلاث التي خاضها في البطولة حتى الآن صلابة الخط الخلفي وهو ما يأمل ماركوف في استمراره اليوم عندما يواجه منافساً أحرز هدفين في كل مباراة ضمن الأدوار السابقة.

ومع القوة الدفاعية، يتميّز كاظمة بأداء حيوي في الوسط والهجوم بوجود عناصر شابة يقودها هداف الدوري شبيب الخالدي ويسهم وجود لاعب الخبرة حمد حربي في ضبط إيقاع تحركاتها.

في المقابل، فإن السالمية الذي بلغ نهائي البطولة 9 مرات من قبل، آخرها في الموسم 2006-2007 عندما خسر أمام القادسية بخماسية، فهو يدخل مباراة اليوم بوضعية أفضل من منافسه على صعيد الخبرة سواء تلك التي يتمتع بها المدرب محمد إبراهيم صاحب الصولات والجولات في البطولة التي فاز بها مع القادسية لاعباً مرتين ومدرباً 4 مرات، أو اللاعبون المخضرمون مثل الحارس أحمد عادي والمدافع البرازيلي أليكس ليما ولاعبو الوسط نايف زويد والعاجي جمعة سعيد والمهاجمون البرازيلي باتريك فابيانو وحسين الموسوي وفهد الرشيدي، كما لا يخلو الفريق من عناصر دولية شابة على غرار فواز عايض ومهدي دشتي ومحمد الهويدي ومبارك الفنيني.

ورغم الغياب الطويل للفريقين عن المباريات النهائية لهذه البطولة وغيرها، إلا أنه لا ينتظر أن يحول ذلك دون تقديمهما العرض المنتظر في ظل الإمكانات المتوافرة لديهما وقبل كل ذلك الحافز الكبير والرغبة في تحقيق لقب غاب عنهما طويلاً.

خطوة ماركوف

أعرب مدرب كاظمة، الصربي زيلكو ماركوف، عن سعادته للتواجد في المباراة النهائية لكأس سمو الأمير لكنه شدد على أن هذه هي الخطوة الأولى التي يجب ان تتبعها خطوة أخرى تتمثل في التتويج باللقب.

وأكد أن «البرتقالي» سيدخل المواجهة بهدف تحقيق الانتصار.

من جهته، قال قائد كاظمة وحارس مرماه، حسين كنكوني، إنّ الفريق حظي بإعداد ذهني وفني وبدني للمباراة من خلال تطبيق تعليمات المدرب خلال الفترة الماضية.

واعتبر أنّ الحظوظ متساوية بين الفريقين وأنّ من يعرف كيف يتعامل مع ظروف اللقاء والفرص التي تتاح له ويكون أقل ارتكاباً للأخطاء، سيكون الأقرب لانتزاع اللقب، مؤكداً أن كاظمة يطمح الى إهداء اللقب الثامن إلى جمهوره الوفي.

معسكر «السماوي»

دخل فريق السالمية في معسكر مغلق في «فندق الجميرا» استعداداً لمباراة اليوم.

وقام عدد من الشخصيات السلماوية وداعمي النادي بزيارة الى التدريبات الأخيرة، من بينهم الشيخة بيبي اليوسف التي أكدت وقوفها خلف الفريق وحثت اللاعبين على بذل جهود مضاعفة لاستعادة الكأس التي غابت عن خزائن النادي لفترة طويلة.

قيادة «مونديالية»

يقود المباراة النهائية الحكم الأميركي من أصول مغربية، إسماعيل الفاتح، على أن يعاونه طاقم محلي داخل الملعب.

وبقي الفاتح في البلاد بعد تأجيل النهائي من الأسبوع الماضي بعدما تمسّك الاتحاد به.

وستكون مباراة اليوم الأولى للفاتح (40 عاماً) بعد اختياره ضمن حكام كأس العالم 2022 في قطر علما انه دخل عالم التحكيم رسمياً في 2012 بالصدفة، بدءاً من بطولات الهواة، حتى وصل الى الاحتراف، وتدرج حتى المستوى الدولي ليشارك في قيادة منافسات دولية مهمة، أبرزها كأس العالم للأندية 2019، وكأس الـ«كونكاكاف»، والألعاب الأولمبية 2021 في طوكيو.

انسحاب المطيري أمام لاعبة من الكيان الصهيوني في «المبارزة»

انسحبت نجمة منتخب المبارزة خلود المطيري من بطولة تايلند الدولية، بعدما أوقعتها القرعة مع لاعبة من الكيان الصهيوني، مساء السبت.

ويعود وفد المنتخب برئاسة دعيج الهاجري، مساء غد، الى البلاد، بعدما أنهى مشاركته في البطولة.

وأكدت الأمين العام للجنة البارالمبية، شريفة الغانم، أنّ قرار انسحاب المطيري جاء متسقاً مع المواقف الكويتية المشهودة سياسياً ورياضياً، وفي مختلف المجالات، والرافضة رفضاً قاطعاً لأوجه التطبيع كافة مع الكيان الغاصب لأرضنا في فلسطين، وتضامناً مع كفاح الشعب الفلسطيني المغلوب على أمره.

وقالت الغانم: «قرار الانسحاب لم يكن فردياً، بل جاء بموافقة ومباركة من مجلس إدارة اللجنة البارالمبية، واللجان الرياضية التابعة لها، وسيبقى الأبطال المعاقون من الكويتيين يسجلون المواقف المشرفة يوما بعد آخر».

من جانبه، ذكر الهاجري أن مشاركة المنتخب في الحدث جاءت إيجابية، وحققت الأهداف المرجوة منها، سواء عبر الاحتكاك بأفضل المبارزين، أو زيادة الخبرات، مضيفاً: «تأتي البطولة تحضيراً مبكراً لبطولة العالم للمبارزة للمعاقين والتي تقام في فنلندا خلال يوليو المقبل، ونأمل خلالها في تحقيق مراكز متقدمة».

خلود المطيري

حمادة... مدرباً لـ «الأولمبي»

عيّن مجلس إدارة اتحاد كرة القدم، في أول قرار له بعد انتخابه، مدير التطوير، عبدالعزيز حمادة، مدرباً للمنتخب الأولمبي خلفاً للبرازيلي باولو كامبوس الذي أعفي من المهمة.

ويستعد «الأولمبي» لنهائيات كأس آسيا تحت 23 سنة المقررة في أوزبكستان، بين 1و 19 يونيو، حيث سيلعب ضمن المجموعة الثانية إلى جانب أستراليا والأردن والعراق.

ذهبيتان وفضية في «إسطنبول للجمباز الإيقاعي»

واصل منتخب الجمباز الإيقاعي للفتيات تألقه لليوم الثاني تواليا في بطولة إسطنبول الدولية، بعد حصده 3 ميداليات بواقع ذهبيتين وفضية لترتفع غلته إلى 6.

وانتزعت فوزية العبدالكريم ذهبية الطوق بمشاركة 17 لاعبة مواليد 2011، فيما جاءت الذهبية الثانية عبر سارة البناي في مسابقة الصولجان بمشاركة 13 لاعبة مواليد 2012، وحققت دلال الجسام فضية الأداء الحر بمشاركة 27 لاعبة مواليد 2013.

ومنحت لجنة الحكام نبيلة الخرافي لقب «Miss Unique» بعد أدائها المتميز في مسابقة الطوق، علماً أنها جاءت سادسة في هذه الفئة بمشاركة 27 لاعبة مواليد 2013، في حين احتلت ليان بهبهاني (2011) المركز الثامن بين 17 لاعبة في مسابقة الطوق.

ميشا يقرّ بوقوف الحظ معه ... وعبدالله يشيد باللاعبين

أقرّ مدرب العربي، الكرواتي أنتي ميشا، أن الحظ حالف فريقه عندما تغلب على شباب الخليل الفلسطيني بهدف، السبت، ضمن الجولة الثانية من منافسات المجموعة الثانية لكأس الاتحاد الآسيوي في كرة القدم، والتي شهدت فوز الرفاع البحريني على ظفار العماني 3-2.

وانفرد العربي بالصدارة بـ6 نقاط، مقابل 3 نقاط لكل من الرفاع وظفار، فيما بقي شباب الخليل بلا نقاط.

وقال ميشا: «حققنا الفوز أمام فريق تسبب لنا بكثير من المشاكل. سجلنا هدفاً في الوقت المناسب من الشوط الأول، ثم عانينا في الثاني لأن الخصم قدم مستوى جيداً. كنا محظوظين بتحقيق الفوز، حيث صنعنا فرصتين فقط وسجلنا هدفاً. كان دفاعنا رائعاً وكان سبب فوزنا».

واكمل: «لدينا فرصة جيدة للتأهل، لكن يجب أن نتعافى لأن أمامنا مباراة صعبة ضد ظفار (الثلاثاء). يجب أن نلعب أفضل هجومياً. هناك أمر إيجابي يتمثل في عودة أحمد إبراهيم بعدما غاب للإصابة لأكثر من 6 أشهر. يمتلك خبرة كبيرة ويضيف الكثير، خاصة في الدفاع».

وفي العاصمة العمانية مسقط، أشاد مدرب «الكويت» محمد عبدالله بأداء لاعبيه عقب الفوز على السيب العماني 2-1، ضمن المجموعة الأولى التي شهدت شهدت المباراة الثانية فيها فوز جبلة السوري على الأنصار اللبناني بهدف.

وتصدر «الكويت» بـ4 نقاط مقابل 3 نقاط لكل من السيب وجبلة، ونقطة للأنصار.

وقال عبدالله: «كان السيب جيداً، حيث أن لديه لاعبين مميزين نجحوا في جعل المباراة صعبة علينا».

وأضاف: «لاعبونا التزموا بتطبيق تعليمات الجهاز الفني، درسنا السيب جيداً وحددنا نقاط القوة والضعف، وقاتلنا بقوة للحصول على النتيجة. نتعامل دائماً مع كل مباراة بصورة مختلفة».

وأردف: «بعض اللاعبين الذين شاركوا لم يكونوا جاهزين لخوض المباراة السابقة، ولهذا لم نخاطر بإشراكهم. مع تقارب مواعيد المباريات، نقوم بمداورة».

أما مدرب السيب، الصربي بوريس بونياك، فأرجع الخسارة إلى «التعب الذهني ومشاركة عدد من اللاعبين غير الجاهزين وغياب الهداف».

مبويات
المبوب و الإعلانات اليومية
للإعلان 22244500 22244639

شركة بوم النوخذة العقاري
منذ أكثر من 20 عاما من الخبرة
مكتب معتمد من وزارة التجارة وإدارة العقار
1- خدمات تحصيل تحصيل الإيجارات:
تمتلك إدارتنا سجلاً حافلاً بتأجير وتحصيل الإيجارات باحتراف مميز من خلال فريق متخصص.
2- خدمات الصيانة والتشغيل:
لدى الشركة فنيين هنود متخصصين في صيانة الشقق والبيوت والعمارات صيانة كاملة من: صحي - كهرباء - نجار - ستلايت، ونقوم بتأجيرهم لكم حسب الحاجة.
3- مطلوب للإيجار او للبيع بيوت وفسانم وادوار:
ريح راسك وتواصل معنا.. ونحن نقوم بخدمتك مع بوم النوخذة. عقارك في أمان - نحن نعمل من أجلك
22452040 - 99855662 - 67090444 ابو سعد
تابع جديدنا انستغرام bosaad678
القبلة - شارع الصالحية - مقابل البلدية الرئيسية - مجمع سليمان الهيب الدور الثاني - مكتب 212

لإعلاناتكم المبوبة
خزانات مياه
لمدة شهر 280 دينار
الخط الساخن: 22244500

لإعلاناتكم المبوبة
ستلايت
لمدة شهر 280 دينار
الخط الساخن: 22244500

لإعلاناتكم المبوبة
عقارات
لمدة اسبوعين 300 دينار
الخط الساخن: 22244500

للبيع عقارات مميزة
شقق للإيجار في قرطبة
مكتب أنور بوقريص العقاري
97851111 - 99556600 واتس

للبيع عقارات مميزة
• شاليه دوران صف أول المرحلة الثالثة سوبر ديلوكس السعر 600 ألف مع الأثاث المساحة 450 متراً.
• أرض في اليرموك 1400 م على الدائري الرابع بطن وظهر 1900 مليون.
• قرطبة 560 متراً ثلاثة أدوار نظام شقق الدخل 3 آلاف السعر 800 ألف.
• أرض صباح الأحمد البحرية 1000 م المرحلة الثانية صف ثاني بطن وظهر 320 ألفا.
مكتب أنور بوقريص العقاري
97851111 - 99556600 واتس

تحت رعاية صاحب السمو أمير البلاد وبحضور رئيس الوزراء

افتتاح رائع ومبهر... لدورة الألعاب الخليجية

رئيس مجلس الوزراء في حفل الافتتاح أمس

تحت رعاية صاحب السمو أمير البلاد، وبحضور رئيس مجلس الوزراء سمو الشيخ صباح الخالد، أقيم يوم أمس، حفل الافتتاح الرسمي لدورة الألعاب الخليجية الثالثة والمقامة في الكويت.

واشتمل الحفل الذي احتضنه الملعب الرئيسي لأكاديمية رافائيل نادال في مجمع الشيخ جابر العبدالله الدولي للتنس على عروض فنية شائقة وإبهار بصري عبر الإضاءة وأشعة الليزر نالت إعجاب الحضور.

والحفل من تصميم وتنفيذ سيرك ايلواز الكندي وبمشاركة 600 متطوع كويتي.

ورحّب رئيس اللجنة الأولمبية، الشيخ فهد الناصر، بالأشقاء الخليجيين في أرض الصداقة والسلام.

وقال في كلمة ألقاها خلال الحفل إن دعم الشباب ورعايتهم يأتي ضمن استراتيجية تحظى بتوجيه واهتمام من صاحب السمو أمير البلاد وسمو ولي عهده الأمين.

وأكد على أن الروابط الوثيقة بين دول مجلس التعاون الخليجي يقويها وجود القيادة الرشيدة في دول المجلس، مشيراً إلى أن استمرار تنظيم الدورات الخليجية الرياضية ينعكس إيجاباً على تطوير المنظومة الرياضية في دول مجلس التعاون.

وشكر الناصر المشاركين في الدورة من الأشقاء الخليجيين وأعضاء اللجان العاملة والمتطوعين.

على صعيد آخر، شهد اليوم السادس تتويجاً وحيداً في سباق الدراجات الهوائية ضد الساعة للسيدات والذي أحرزت ذهبيته الإماراتية صفية الصايغ بزمن قدره 19.36.32 دقيقة، في حين ذهبت الفضية للكويتية لطيفة الياسين التي قطعت المسافة بزمن قدره 19.39.40 دقيقة، وحصلت السعودية دانية سمباوة على البرونزية بزمن 20:02.34 دقيقة، ويقام في الساعة 07:00 صباح اليوم الاثنين على جسر جابر سباق الدراجات الهوائية فردي عام سيدات لليوم الخامس على التوالي.

وتنطلق مساء اليوم منافسات لعبة الهوكي على الجليد ضمن الدورة الخليجية على صالة نادي الألعاب الشتوية الكويتي بمنطقة بيان وتتضمن إقامة مباراتين تجمع الأولى الإمارات مع السعودية في الساعة 03:30 عصراً، تليها مباراة الكويت مع البحرين في الساعة 07:00 مساء.

وقال رئيس النادي فهيد العجمي في تصريح صحافي إن النادي قام بتجهيز كافة الأمور الفنية والتنظيمية لانطلاق هذا الحدث الرياضي الذي يجمع الأشقاء الخليجيين على أرض الكويت، مضيفاً أن النادي قام بتجهيز الصالة لتكون بأبهى صورة لاحتضان المباريات.

وأشاد العجمي بدعم رئيس اللجنة الأولمبية الكويتية الشيخ فهد الناصر الصباح ومتابعته الدائمة لكل متطلبات النادي لانجاح هذه التظاهرة الرياضية الخليجية، معرباً عن أمله بمتابعة محبي هذه اللعبة الأسرع بالعالم لمباريات جميلة بهذه المسابقة التي تقام بنظام الدوري من مرة واحدة.

وعن استعدادات «أزرق الهوكي» للدورة أوضح العجمي أن لاعبي المنتخب جاهزون تماماً للمباريات إذ عاد الفريق قبل أيام من معسكره التدريبي في تركيا الذي خاض خلاله العديد من المباريات التجريبية القوية مع أهم الاندية التركية، داعيا الجماهير لحضور المباريات ومساندة لاعبي الأزرق في مهمتهم لتحقيق الذهب.

بدء «الإلكترونية»

تبدأ اليوم منافسات الألعاب الإلكترونية للرجال ضمن دورة الألعاب الخليجية بمشاركة لاعبين من 4 دول خليجية، هي الكويت والسعودية والبحرين والإمارات.

ويتنافس اللاعبون اليوم بلعبة (league of legends) في قاعة المسيلة بفندق الجميرة، حيث تبدأ المنافسات في الساعة 01:00 بعد الظهر، وتستمر حتى المباراة النهائية التي تقام الساعة 10:00 مساءً. ويمثل الكويت في هذه الرياضة اللاعبان: عبدالله الريش ومشاري الكايد، ويشرف عليهم المدير الفني عبدالله المسباح.

وأكد اللاعب عبدالله الريش أن الهدف هو تحقيق الميدالية الذهبية التي سبق للمنتخب الكويتي أن توج بها في بطولة غرب آسيا العام الماضي بمشاركة نفس المنتخبات الخليجية التي تلعب بالدورة الخليجية.

وتوقع الريش أن تشهد المنافسات حماساً وإثارة بين اللاعبين في ظل الاهتمام الكبير بالألعاب الإلكترونية في الفترة الأخيرة وانتشارها بشكل كبير بين جيل الشباب والصغار.

علم الكويت حاضراً

ألعاب ليزر خطفت الأنفاس

ميسي يعد بـ «أشياء جيدة»

تعهّد النجم الأرجنتيني ليونيل ميسي، أمس، بأن «أشياء جيدة ستحدث» الموسم المقبل، الذي سيكون الثاني له مع باريس سان جرمان الفرنسي، بحسب ما نشر «البرغوث» عبر حسابه.

وقال: «أنا متأكد من أن أشياء جيدة ستحدث في العام 2022، وسيكون عاماً مهماً وسنكافح من أجل التنافس مع الطموح للفوز بكل شيء».

ووصل ميسي إلى «سان جرمان» وسط ضجة كبيرة في أغسطس الماضي، بعد 21 عاماً مزدهراً في برشلونة، واحتفل بالفوز بالدوري الفرنسي، أول لقب له مع النادي الباريسي.

وأشار ميسي إلى أنه «مازلنا نشعر بمرارة الإقصاء من دوري أبطال أوروبا (من دور الـ16 أمام ريال مدريد الإسباني) عندما كنا الفريق الأفضل، لكنني أريد أيضاً أن أحافظ على سعادتي بالفوز بلقب آخر كان أحد أهدافنا».

وتابع: «كان عاماً مختلفاً نظراً إلى كل ما حدث، لكننا في النهاية فزنا بالبطولة التي أردت حقاً الفوز بها».

وعلى المستوى الفردي، أخفق الأرجنتيني في تحقيق مستوياته العالية، حيث سجل 6 أهداف فقط في «ليغ 1»، وهو أقل حصيلة له في الدوري منذ الموسم 2005-2006.

وأثار انعدام فعاليته، خصوصاً أمام ريال مدريد عندما أهدر ركلة جزاء في مباراة الذهاب، تساؤلات لبعض الوقت حيال مستقبله في باريس.

«الاتحاد - الهلال» اليوم

الرياض - أ ف ب - يلتقي اتحاد جدة المتصدر مع ضيفه ومطارده الهلال حامل اللقب، اليوم، في «كلاسيكو» شبه حاسم في ختام المرحلة 27 من الدوري السعودي لكرة القدم.

ويتصدر الاتحاد بـ61 نقطة بفارق 6 نقاط أمام الهلال قبل 4 مراحل من النهاية، وفوزه بفارق هدفين يكفيه لمعانقة اللقب الغائب عنه منذ 12 عاماً.

مبابي «يصفع» ريال مدريد

وجّه مهاجم باريس سان جرمان الفرنسي لكرة القدم، كيليان مبابي «صفعة» إلى ريال مدريد الإسباني، بعدما حسم أمره وقرّر البقاء مع فريقه، موقّعاً عقداً جديداً حتى 2025.

وأنهى مبابي الجدل الذي أُثير حول رغبته في ارتداء القميص الأبيض، وبالتالي يكسب رئيس النادي الباريسي، القطري ناصر الخليفي، المعركة الثانية مع رئيس نادي العاصمة الإسبانية، فلورنتينو بيريز، بعدما ساهم في تعثّر مشروع الأخير المتمثل باطلاق الدوري «السوبر» الأوروبي.

ومن ملعب «بارك دي برانس» وقبيل المباراة ضد متز في المرحلة الأخيرة من الدوري، أعلن الخليفي عن تمديد العقد لثلاثة أعوام إضافية.

من جهته، قال مبابي: «أنا سعيد جداً لبقائي في فرنسا، في باريس، في مدينتي. آمل أن أواصل القيام بما أحب القيام به وهو لعب كرة القدم والفوز بالكؤوس».

في غضون ذلك، كشف الصحافي الإسباني جوسيب بيدريرول مقدم برنامج الـ«شرينغتو»، فحوى رسالة مبابي الى بيريز.

وجاء فيها: «سيد فلورنتينو بيريز، أبلغكم أنني قررت البقاء في سان جرمان. أود أن أشكرك على الفرصة التي منحتها لي للعب مع ريال مدريد، النادي الذي كنت أشجعه مذ كنت طفلا. آمل أن تتفهم قراري».

وتناقل عدد من وسائل الإعلام تفاصيل العقد ويشمل حصول اللاعب على 300 مليون يورو مكافأة توقيع، و100 مليون راتباً سنوياً، مه منحه حق التدخل في قرارات إدارية تشمل التعاقدات.

وبعد التمديد، أُقيل المدير الرياضي لـ«سان جرمان»، البرازيلي ليوناردو.

واحتفالاً بالاحتفاظ بمبابي والتتويج بلقب «ليغ 1»، اختتم «سان جرمان» مشواره بالفوز على متز بخماسية، كان نصيب مبابي منها ثلاثية ليضمن لقب الهدّاف بـ28 هدفاً، فيما حسم موناكو ومرسيليا بطاقتي التأهل لدوري الأبطال.

توتنهام إلى دوري «الأبطال»... أرسنال و«يونايتد» إلى الدوري الأوروبي... وهبوط بيرنلي

«سيتي» وميلان يتوّجان في إنكلترا وإيطاليا

لاعبو مانشستر سيتي متوّجون بلقب الدوري الإنكليزي (رويترز)

احتفظ مانشستر سيتي بلقبه بطلاً للدوري الإنكليزي الممتاز لكرة القدم موسماً ثانياً تواليا، بعدما انتفض بشكل مذهل محوّلاً تأخره أمام أستون فيلا بهدفين نظيفين حتى الدقيقة 76 إلى فوز مثير 3-2 خلال 5 دقائق مجنونة.

وفرض البديل الألماني إيلكاي غوندوغان نفسه نجماً للمباراة بتسجيله هدفين من أصل ثلاثة لفريقه في الدقيقتين 76 و81 بعد دخوله في الدقيقة 69، في حين سجل الإسباني رودري الثاني (78)، فيما تقدم «فيلا» عبر ماتي كاش (37) والبرازيلي فيليبي كوتينيو (69).

وحسم «سيتي» اللقب الرابع في المواسم الأخيرة والثامن في تاريخه، بفارق نقطة واحدة عن ليفربول (93 مقابل 92)، الذي حقّق فوزاً متأخراً بدوره على ولفرهامبتون 3-1، وانتهت آماله في حصد رباعية تاريخية في الموسم الراهن.

وأحرز ليفربول لقبي كأس الرابطة وكأس الاتحاد الإنكليزي، وسيخوض نهائي دوري أبطال أوروبا أمام ريال مدريد الإسباني، السبت المقبل.

وتقدم ولفرهامبتون بهدف مبكر من البرتغالي بيدرو نيتو (3)، لكن ليفربول ردّ بثلاثية بواسطة السنغالي ساديو ماني (24) والبديل المصري محمد صلاح (84) والأسكتلندي أندي روبرتسون (89).

ضمن توتنهام التأهل إلى دوري أبطال أوروبا، بعدما سحق مضيفه نوريتش سيتي الهابط بخماسية نظيفة، بينها ثنائية للكوري الجنوبي هيونغ-مين سون، رافعاً رصيده الى 23 هدفاً ليتقاسم مع صلاح لقب هداف الدوري.

وبذلك، توّج صلاح بـ«الحذاء الذهبي» للمرّة الثالثة، فيما ناله سون للمرّة الأولى.

وحلّ توتنهام رابعاً بـ71 نقطة متقدماً بنقطتين على أرسنال الخامس، الذي فاز على إيفرتون 5-1.

وسيشارك أرسنال ومانشستر يونايتد في الدوري الأوروبي «يوروبا ليغ» في الموسم المقبل، بينما سيخوض وست هام غمار دوري المؤتمر الأوروبي.

ولم يستفد وست هام من خسارة «يونايتد» أمام كريستال بالاس بهدف، بسقوطه هو الآخر على يد برايتون 1-3.

وتجمد رصيد «يونايتد» السادس عند 58 نقطة بفارق نقطتين أمام وست هام السابع.

وهبط بيرنلي إلى دوري «تشامبيونشيب» للمرّة الأولى منذ 2015، بخسارته أمام نيوكاسل 1-2، في حين بقي ليدز «ممتازاً» لموسم جديد بفوزه على برنتفورد 2-1.

وحلّ ليدز في المركز 17 بـ38 نقطة بفارق 3 نقاط أمام بيرنلي.

وفي مباراتين أخريين، تغلب تشلسي على واتفورد الهابط 2-1، وليستر سيتي على ساوثمبتون 4-1.

إيطاليا

عاد ميلان إلى حقبة الألقاب مع تتويجه بالدوري الإيطالي للمرّة الأولى منذ العام 2011 والـ 19 في تاريخه، بفوزه على ساسوولو بثلاثية نظيفة، ضمن المرحلة 38 الأخيرة.

وسجل الثلاثية الفرنسي أوليفييه جيرو (17 و32) والعاجي فرانك كيسييه (36)، ليمنح ميلان النقاط الثلاث التي أنهى بها الموسم في الصدارة مع 86 نقطة، بفارق نقطتين عن غريمه وملاحقه حتى الأنفاس الأخيرة إنتر، الذي فاز على ضيفه سمبدوريا بالنتيجة نفسها سجلها الكرواتي إيفان بيرسيتش (49) والأرجنتيني خواكين كوريا (55 و57).وحسم فيورنتينا آخر المقاعد المؤهلة إلى المسابقات الاوروبية بفوزه على ضيفه يوفنتوس بهدفين نظيفين، وذلك على حساب أتالانتا الذي سقط بهدف نظيف على أرضه ضد إمبولي.

ألمانيا

كانت «الثالثة ثابتة» للايبزيغ بعدما حقّق لقب كأس ألمانيا للمرّة الاولى في تاريخه بفوزه في النهائي على فرايبورغ 4-2 بركلات الترجيح (1-1 بعد الوقتين الاصلي والإضافي) على الملعب الاولمبي في العاصمة برلين.

وهو أول لقب للايبزيغ، بعد فشله في أول محاولتين عامي 2019 و2021.

حوار

عادت إلى التمثيل بعد غياب 10 سنوات

نور محمود لـ «الراي»: أحب أدوار الشر

| حاورها علي شويطر |

رغم أن الكثير من الفنانين يتمنون الانطلاقة التي حظيت بها الفنانة نور محمود قبل 10 سنوات، حين حصلت على جائزة أفضل ممثلة دور أول عن أولى مشاركاتها التمثيلية في مسرحية ضمن مهرجان الخرافي المسرحي، إلا أنها ابتعدت عن الوسط الفني، عازية الأمر في حوار مع «الراي» إلى استكمال دراستها الجامعية وبعض الظروف الأسرية.

الفنانة التي عادت للعمل في المجال الفني أخيراً من خلال مشاركات تلفزيونية ومسرحية، أعربت عن حبها لتجسيد أدوار الشر، إلى جانب عشقها للمسرح، حيث تجد فيه مساحة كبيرة للإبداع، لافتة إلى أنها وجدت من خلال عودتها إلى الساحة، أن هناك أشياء كثيرة تغيّرت عليها، موضحة أن هذا الشيء طبيعي بحكم تطور الحياة، إضافة إلى أن تفكيرها تغير عن السابق.

● متى كانت بدايتك الفنية؟

- **في العام 2012، من خلال مشاركتي في مهرجان الخرافي المسرحي بمسرحية «وحيد في المنزل»، والتي حصلت من خلالها على جائزة أفضل ممثلة دور أول وبعدها توقفت عن التمثيل بسبب دراستي الجامعية وبعض الظروف الأسرية.**

● وعدتِ للتمثيل في بداية 2022؟

- **صحيح، ولكن للعلم كنت على تواصل دائم مع زملائي الفنانين طوال فترة غيابي عن الوسط الفني.**

● كيف وجدتِ الوسط الفني بعد عودتك؟

- **بصراحة، وجدت أشياء كثيرة متغيرة، وهذا شيء طبيعي... فالأمس غير اليوم، ونحن نعيش حالة من التطور في المجال الفني، سواء من ناحية التأليف أو الإخراج أو حتى نوعية الممثل. وبالنسبة إليّ، اختلف تفكيري عن السابق وشعرت بأنني نضجت فنياً وشخصياً.**

● من أول من آمن بموهبتك الفنية؟

- **أول من آمن بقدراتي ورأى أنني أملك الموهبة الفنية هما الفنان والمخرج يوسف البغلي والأستاذ المخرج عبدالعزيز صفر.**

● كيف تصفين وقوفك أمام أبناء المنصور القدير محمد وشقيقه حسين في مسلسل «نوح العين» الذي عرض في رمضان الفائت؟

- **لم أكن أتوقع في يوم من الأيام أن تأتيني هذه الفرصة، ولكن الحمدلله بمجرد ما أتيحت لي استغللتها ووافقت من دون تردد. وبصراحة، المشاركة في عمل فيه القديران محمد وحسين المنصور هو استفادة لأي فنان. فهما مدرسة، ومنهما نتعلم، وأنا عرفت كيف أستفيد من عملي معهما وتعلمت أيضاً.**

● وكذلك رأيناك في رمضان تشاركين الفنانة شجون في مسلسل «بيبي»، فماذا تقولين عن هذه المشاركة؟

- **مسلسل «بيبي» له حالة خاصة بالنسبة إليّ، كون أحد أبطاله الفنانة شوجي المعروف عنها أنها تمتلك روح الفكاهة والحيوية ونشاطها واضح في «لوكيشن» التصوير، وهذا أضاف جواً من الحميمية بيننا كفريق عمل. والحمدلله العمل حقق نجاحاً كبيراً، وأنا سعيدة بأن أكون ضمن نجوم العمل، وإن شاء الله تتكرر تجربتي معهم.**

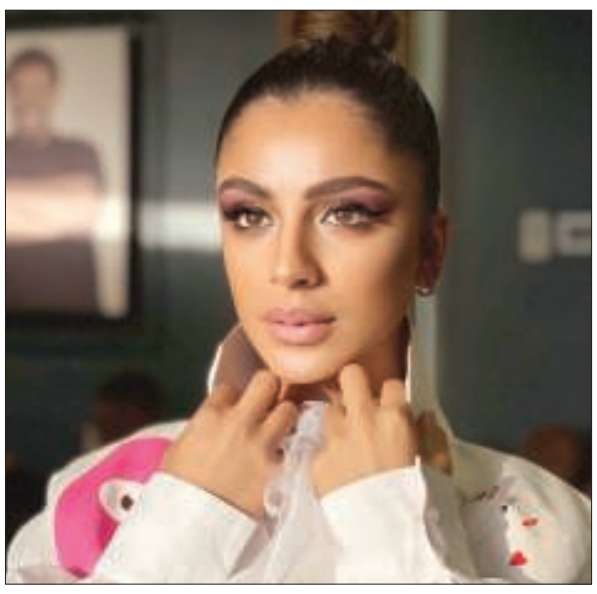

نور محمود

> **- أعشق المسرح وأجد فيه مساحة كبيرة للإبداع**

● كيف تصفين علاقتك بالمسرح؟

- **أعشق المسرح وأجد فيه مساحة كبيرة للإبداع، ومحظوظة لأنني شاركت في مسرحيتين هما «موجب» من بطولة النجمة القديرة هيفاء عادل والفنانة سماح ونجوم آخرين، و«ABCD3» وهي مسرحية للأطفال للنجم الكبير عبدالرحمن العقل والفنانين أحلام حسن وشعبان عباس وغيرهم. والجميل في المسرحيتين، أنهما من إخراج الفنان المبدع محمد الحملي الذي لم يبخل عليّ في توجيهاته.**

● هل يهمك التواجد في الأعمال الفنية حتى وإن كانت مساحة الدور صغيرة؟

- **أحرص على اختيار نوعية الدور ومدى تأثيره في المسلسل، ولا مانع لديّ أن أغيب عن الدراما إن لم أجد دوراً مناسباً لي.**

● ما الأدوار التي ترين أنها قريبة من شخصيتك؟

- **أحب أدوار الشر التي تحتوي على عنصر التشويق والجريمة، وأشعر أنه إذا قُدّم لي مثل هذه النوعية من الأدوار فسوف أتقنها جيداً.**

● وبالنسبة إلى الأدوار التي ترفضين تقديمها؟

- **أرفض تقديم الأدوار الجريئة زيادة عن «اللزوم».**

● هل نجاح الفنان يعتمد على انضمامه لأحد «القروبات» الفنية؟

- **على الرغم من أن انضمام الفنان إلى «قروب» يتيح له المشاركة في أعمال كثيرة، إلا أنني لا أفضل أن أكون محسوبة على «قروب» معيّن، فأنا أعمل مع الجميع وكلهم زملائي وأصدقائي ولا أجامل على حساب الفن.**

● كيف وجدتِ الشهرة؟

- **جميلة جداً، ولكنها تجبر الفنان على أن يكون حذراً في تصرفاته لأنه مشهور وتجعله محاسباً على أي تصرف منه بقصد أو من غير قصد.**

«جديدي (بلاغ نهائي) وعمل آخر لا اسم له حتى الآن»

ياسة... «منسية» و«ملقوفة»

ياسة

| كتبت أمل عاطف |

بين شخصيتي «منسية» والجدة «الملقوفة»، تخوض الفنانة ياسة عملين دراميين جديدين، الأول بعنوان «بلاغ نهائي»، والآخر لم يتم اختيار اسمه حتى الآن.

وقالت ياسة في تصريح خاص لـ«الراي» إن المسلسل الأول الذي ستبدأ تصوير مشاهدها فيه نهاية الشهر الجاري، يتكوّن من 30 حلقة، موضحة أنها تُجسّد دور «منسية» التي تشتغل خادمة في أحد البيوت، «وهي شخصية طيبة وتحب الناس ووفية، ولكن في الوقت ذاته تحب الفلوس ومصلحتها، وتقرر أن تتوقف عن هذا الشغل، ومن هنا تتغير شخصيتها 180 درجة وتبدأ بعمل جديد وهو (لبيسة) لإحدى الفنانات، ولكن البعض يلعب بعقلها ويتم إقناعها بأن تخوض مجال التمثيل ومن هنا ستكون مفاجآت بالأحداث التي ستجذب المشاهدين».

وعن العمل الدرامي الآخر، قالت: «هو عمل مكوّن من 30 حلقة، ولم يتم اختيار اسم له حتى الآن، وسيتم التصوير خلال الشهر المقبل».

وأوضحت أنها تجسّد دور الجدة «الملقوفة»، إذ «تعيش مع ابنتها وأحفادها في بيت واحد، وتتدخل في كل شيء ولا تترك أحداً في حاله، ما يُسبّب مفارقات وأحداثاً كثيرة بينها وبين أحفادها».

وأعربت ياسة عن أملها في أن ينال هذان العملان الجديدان إعجاب المشاهدين عند عرضهما، «خصوصاً أنها أدوار غير مكررة وفيها من الأحداث البسيطة المميزة التي تشد المشاهد لمتابعتها».

استراحة

Sudoku

تتألف هذه الشبكة من 81 خانة مُوزَّعة في 9 مربعات متساوية. املأ الخانات الفارغة بأرقام من 1 إلى 9 مراعياً عدم ظهور الرقم الواحد سوى مرة واحدة في الصفوف الأفقية والصفوف العمودية وداخل كل مربع من المربعات التسعة.

	6						8	
2			7		5			1
1		8		6		4		2
	9						3	
			8		4			
	4						7	
5		3		1		8		6
4			2		9			5
	1						4	

KAKURO

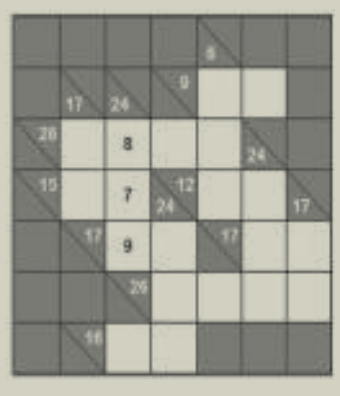

تهدف هذه اللعبة إلى ملء المربعات البيضاء في الشبكة باستعمال الأرقام من 1 إلى 9. تتكون هذه اللعبة من مجموعات أفقية ومجموعات عمودية تحدها مربعات رمادية كما في شبكة الكلمات المتقاطعة. تتألف كل مجموعة من 2 إلى 8 مربعات. تُملأ هذه المربعات بأرقام يكون مجموعها الرقمَ المدوَّن في المربعات الرمادية. إذا كان الرقم الأساسي مدوَّناً في الجزء الأعلى من المربع الرمادي فهو يعني المجموعة الأفقية، أما إذا كان مدوَّناً في الجزء الأدنى فهو يعني المجموعة العمودية.

ينبغي ألا يظهر أي رقم مرتين في المجموعة نفسها، ويمكن أن تظهر المجموعة نفسها أكثر من مرة في الشبكة.

الكلمات المتقاطعة

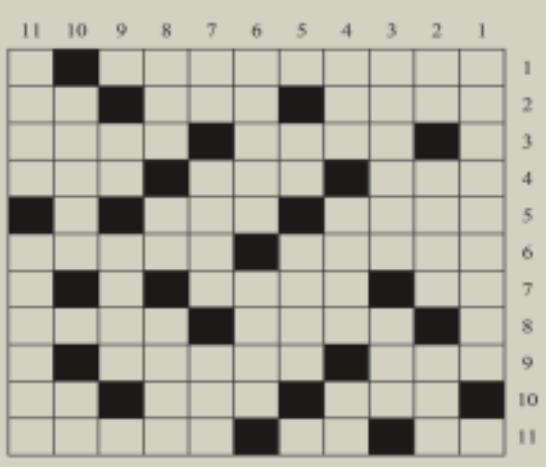

أفقياً:

1 - شاعر من شعراء المهجر له «الأرواح الحائرة»
2 - نقاب – من لا يقرأ ولا يكتب – غير ناضج
3 - صواب – عتيق
4 - عذل – خلاف شر – هوى
5 - متضلع من اللغة والآداب – أثر الكي
6 - مشعل يُحمل في الليل – فهم وتمييز
7 - كف – موجع
8 - رسوخ – فاعل
9 - ظلم – ميقات
10 - صك أو وثيقة – عز ورفعة – ضد مملوك
11 - قط – أرض يابسة – دولة عربية على المتوسط

عمودياً:

1 - شاعر وطبيب لبناني له «رفيف الأقحوان»
2 - مقدار العمر – محبة – ضد عسر
3 - نبات زكي الرائحة يستعمل في العِطارة – سعر
4 - ضد قرب – حاجب – من الحيوانات البرية
5 - شقيق – تحية
6 - مذياع – من فقد والده ولم يبلغ مبلغ الرجال
7 - بحر – مصور – ولد البقرة
8 - ضد واسع – ضد جزر – مألوف
9 - ما يجري في عروق الإنسان – نوم
10 - عاصمة النمسا – نقيض ميت
11 - تزيّن – مرض وبائي يسمّى الهواء الأصفر

الأبراج

● **الحمل** (21 **مارس** – 20 **أبريل**): تنزعج من مزاح الأصدقاء معك وتفضل أن تبقى وحيداً.

● **الثور** (21 **أبريل** – 20 **مايو**): لقاء بالحبيب قريباً تضعان فيه النقاط على الحروف في ما يختص باستمرار العلاقة بينكما.

● **الجوزاء** (21 **مايو** – 20 **يونيو**): تشغل بالك الأمور العائلية. لا تقلق، فالعائلة قادرة على حل مشاكلها بنفسها.

● **السرطان** (21 **يونيو** – 20 **يوليو**): بالرغم من المشاكل التي تواجهها مع الحبيب، لن تستطيع الابتعاد عنه حتى ليوم واحد.

● **الأسد** (21 **يوليو** – 21 **أغسطس**): تلجأ إلى الطبيعة للاسترخاء والاستمتاع بالمناظر الجميلة.

● **العذراء** (22 **أغسطس** – 22 **سبتمبر**): لا تتسرع في ترك العمل، لأنك لن تجد عملاً أفضل منه.

● **الميزان** (23 **سبتمبر** – 20 **أكتوبر**): تحترم القوانين الجديدة في العمل وتعمل بهدوء من دون أي انزعاج.

● **العقرب** (21 **أكتوبر** – 20 **نوفمبر**): تلتقي بأحد الأصدقاء القدامى أثناء رحلة عمل.

● **القوس** (21 **نوفمبر** – 20 **ديسمبر**): يزداد انفعالك كلما اقتربت من الهدف المطلوب. الاستثمار الذي ستقوم به له جدوى على المدى الطويل.

● **الجدي** (21 **ديسمبر** – 20 **يناير**): تستعد لمنافسة خصومك في العمل، لا تتنازل عن أيٍّ من حقوقك.

● **الدلو** (21 **يناير** – 20 **فبراير**): تحاول مرة أخرى إصلاح العلاقة بينك وبين الحبيب وتبرهن له عن استعدادك لتبديل تصرفاتك.

● **الحوت** (21 **فبراير** – 20 **مارس**): احذر من غيرة أحد الأشخاص الذي قد ينصب لك فخاً ويتسبب في تدمير علاقتك بالحبيب.

كلمة السر

ابحث عن الكلمات التالية في الشبكة واشطبها في جميع الاتجاهات. تجد بعد عملية الشطب أحرفاً غير مشطوبة تؤلف على التوالي كلمة السر، وهي أعمق بحيرة في العالم.

بوق	دمية	عصا	كرة	مصباح
بيرق	ساعة	عكاز	لوحة	مظلة
جرس	ستارة	علبة	ماسورة	مقص
جريدة	سجادة	قبعة	مجلة	منديل
جواهر	سرير	قفص	مدفأة	منطاد
حقيبة	سلة	قفل	مذياع	نارجيلة
خاتم	شطرنج	قلم	مرايا	نظارة
خلخال	شمعدان	قيثارة	مرجوحة	ورد
دراجة	صندوق	كأس	مزهرية	وسام
دفتر	عباءة	كتاب	مشعل	وشاح

حلول العدد السابق

- حل كلمات متقاطعة:

أفقياً:

1 - يوسف إدريس
2 - بيت – درب – عام
3 - رديف – حُلوان
4 - مرسى – أعسر
5 - هر – نجف – ود
6 - ياقوت – براني
7 - مد – نبيل
8 - نيّر – أم – سيف
9 - أوباش – بن – حب
10 - أفيون – جور
11 - يمن – كرباج

عمودياً:

1 - إبراهيم ناجي
2 - يد – راديو
3 - يتيم – ربّان
4 - فرعون – أف
5 - سد – تباشير
6 - فرحان – يم
7 - إبل – جبل – بنك
8 - وافر – سن
9 - رعاع – أمّي – جب
10 - يانسون – فحوى
11 - سم – رديء – برج

- حل كلمة السر: روتردام

حل السو دو كو

8	7	2	1	6	5	3	9	4
3	1	6	2	4	9	8	7	5
5	9	4	8	3	7	2	6	1
7	6	3	4	1	2	5	8	9
2	8	5	7	9	3	1	4	6
1	4	9	6	5	8	7	2	3
6	2	1	3	7	4	9	5	8
9	3	8	5	2	6	4	1	7
4	5	7	9	8	1	6	3	2

حل كاكورو

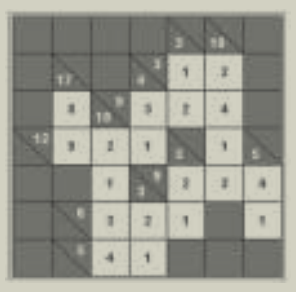

خواطر صعلوك

كيف نستفيد من مقال لم يُعجبنا؟!

|محمد ناصر العطوان|

بسبب مقال كتبته، ولم يُعجب إحدى القارئات الفاضلات، مما جعلها تعتبر المقال جريمة في حق الصحافة والوطن والمجتمع، ومما جعلها تُرسل تعليقاً تقول فيه «لا يجوز السماح لأي كان طرح أفكار غريبة ومسيئة وينفث سمه بين حروفه لتشويه البلد ما وصلنا لهالمستوى إلا بعد السماح لأي كان بالكتابة والتعبير عن افكاره الغريبة و خطابات الكراهية وعقده النفسية كل هذه الاقلام مرفوضة»انتهى.

في البداية عزيزي القارئ، لست من الكُتّاب الذين يغضبون من ذم قارئ لهم، كما أني لا أفرح لمدح قارئ آخر... فقط أُحب أن أرى الأمور من زاوية إيجابية أياً كانت.

ومن هذه الزاوية الإيجابية التي ترى نصف الكوب الملآن وليس الفارغ، أقول للقارئة الفاضلة، إذا كان المقال الذي كتبته - أو أي مقال آخر- لم يُعجبكِ، واعتبرتيه جريمة في حق الوطن، فيمكن لك أن تتركي الجريمة وتستفيدي من جسم الجريمة!

فمثلاً يمكن لكِ أن تحولي الصفحة التي كُتب فيها المقال إلى قرطاس أو ورقة ليمسح بها سائق بيتكم زجاج سيارتك، أو أن تعطي القرطاس لأحد الأشخاص الذين ينتظرون باص المواصلات في حر الصيف لكي يظلل بها نفسه، أو يجلس عليها بعد أن يضعها على الرصيف أو الكرسي الخشبي التابع لمحطة الانتظار، أو أن تعطي المقال لابنك لكي يحوله إلى صاروخ ويلقي به على مُعلمه في الفصل، خصوصاً إذا كان المعلم «أنا» ممَنْ ينفث سمه وأفكاره الغريبة وعقده النفسية في الفصل الدراسي، أو يمكن أن تستفيدي من القرطاس في جعله سفرة للطعام إذا كنتم ممَنْ تأكلون على الأرض، أو أن تحوليه إلى مروحة يدوية في فصل الصيف إذا كان التكييف عطلان في مقر عملك... بل يمكن أن تستفيدي من الصفحة في تغطية جثة على الطريق، أو تضعي الصفحة على أرفف المطبخ لمنع الغبار ولسهولة رميها فيما بعد.

المهم... هو أنه إذا كان مقالي لم يعُجبك فلا داعي أن تمسحي بي شخصياً الأرض، وإذا كان مقالي جريمة، فيمكن لك أن تستفيدي على الأقل من جسم الجريمة... هكذا يمكن لكِ أن تعيشي في إيجابية وبلا عقد نفسية أو خطابات كراهية، وعندها أيضاً لن تصل البلد «لهالمستوى» من الحوار ومن الهجوم على الشخص بدلاً من مناقشة الفكرة.

في النهاية، ورغم أنه ليس من باب الواجب ولكنه من باب الذوق، أعتذر لكِ سيدتي الفاضلة على الاستفزاز الذي تسبّبت لكِ فيه لجعلك ترسلين تعليقاً مثل هذا، وتصدرين حكماً دون مناقشة أو حتى تلطف في العبارة. وكل ما لم يُذكر فيه اسم الله...أبتر.

قصة قصيرة:

«كان الأب يحاول أن يقرأ الجريدة، ولكن ابنه الصغير لم يكف عن مضايقته؛ وحين تعب الأب من ابنه قام بقطع ورقة من الصحيفة كانت تحتوي على خريطة العالم ومزّقها إلى قطع صغيرة وقدمها لابنه وطلب منه إعادة تجميع الخريطة، ثم عاد لقراءة صحيفته. لم تمر خمس عشرة دقيقة حتى عاد الابن إليه وقد أعاد ترتيب الخريطة! فتساءل الأب مذهولاً «هل كانت أمك تعلمك الجغرافيا؟!» رد الطفل قائلا: «لا، لكن كانت هناك صورة لإنسان على الوجه الآخر من الورقة، وعندما أعدت بناء الإنسان، أعدت بناء العالم» باولو كويلو.»

@Moh1alatwan

مجرد رأي

خطر التصنيف...

|عبدالله محمد العفاسي|

بينما لا تزال الحرائق السياسية تشتعل يومياً في الكويت هنا وهناك لسبب وآخر، يبدو أن لا أحد يلتفت بجدية إلى رأس النيران الاقتصادية التي نشبت منذ فترة، ولا تزال تتوسع دون أن نرى أو نسمع أن هناك خطة إنقاذ من أي مسؤول أو حتى رؤية واضحة لمعالجة الخفض الحاصل في تصنيف الكويت السيادي، ما يزيد حيرة الغيورين أكثر وأكثر، إلى الحدود التي تجعل السؤال مشروعاً هل تجاهل الإسراع بالمعالجة حكومياً ونيابياً مقصود؟ في أبريل الماضي أكدت وكالة «ستاندرد آند بورز» التصنيف الائتماني السيادي لدولة الكويت عند المرتبة (+A) مع بقاء النظرة المستقبلية سلبية، فيما أوضحت الوكالة ضمن تقريرها أن النظرة السلبية للتصنيف تعكس المخاطر على مدى 12 إلى 24 شهراً مقبلاً، مع وجود إمكانية لخفض إضافي للتصنيف إذا لم يتم الاتفاق على ترتيبات تمويلية شاملة ومستدامة.

ولم تخف الوكالة مخاوفها من أن يقلل تصاعد التوترات بين الحكومة ومجلس الأمة احتمالية تنفيذ الإصلاحات المطلوبة في المستقبل القريب، ما يضيف مزيداً من الضغوط على التصنيف السيادي.

ويبدو أن كل الرسائل السلبية الواردة في تقارير «ستاندرد آند بورز» وقبلها «فيتش» و«موديز» المعنية بالتصنيف لم تستوقف المسؤولين، رغم مخاطرها الكبيرة، والمغزى هنا عدم ملاحظة أي «فزعة» حكومية أو نيابية، بإستراتيجية تضمن حماية التصنيف من التصدع مجدداً، ومواجهة تنامي أزمة التصنيف السيادي، خصوصاً أن هذه الوكالات لا تستبعد حدوث مزيد من التراجع مستقبلاً للتصنيف إذا استمر غياب الإصلاحات على حاله، المفارقة أن التوقع نفسه غير مستبعد حتى من الوزراء المعنيين.

بالطبع قد يرى البعض أن ارتفاع أسعار النفط زاد مستويات السيولة في صندوق الاحتياطي العام، ومن ثم لا يوجد ما يدعو للقلق من تقارير وكالات التصنيف المقبلة، التي ستغير اتجاهاتها ورأيها قريباً مع ملء الخزينة العامة بإيرادات النفط.

نظرياً هذا الحديث قد يكون صحيحاً لحد ما، فإيرادات النفط سترفع منسوب السيولة إلا أن استمرار غياب الإصلاحات يجعل وضع المالية العامة رهن التغيرات التي تطرأ على الأسواق من فترة لأخرى، ولا يضمن الاستدامة في تعزيز الميزانية العامة.

الخلاصة:

لا يمكن تجاهل خطورة الأسباب التي بنت عليها وكالات التصنيف خفض تصنيف الكويت، ولا يمكن تفادي حقيقة أن عدم الإسراع في تقديم حلول مستدامة للاقتصاد وللميزانية العامة قد يضمن توفير راحة موقتة، إلا أنها غير حقيقية ولا تعدو عن كونها مسكنا لألم مزمن.

ونتيجة لذلك يؤكد المنطق أن تكون هناك رؤية حكومية وأخرى نيابية يتم استمزاجهما في تعزيز مصادر دخل الدولة مستقبلاً، بما يضمن حماية التدفقات بمصدات حماية ضد أي هزات، ويدخل ضمن ذلك ضرورة وضع رؤية لاستغلال موجة الفوائض التي يمكن تسجيلها من العودة إلى الإيرادات النفطية التاريخية، وإلا سنكون عرضة مجدداً للهزات في حال عادت أسواق النفط إلى الاستقرار.

مشاهدات

وَقِفُوهُمْ إِنَّهُم مسؤولون

|موسى بهبهاني|

تعتبر الوظائف العامة خدمة وطنية تناط مسؤوليتها بالقائمين عليها، ويكون الهدف الرئيسي منها هو المصلحة العامة، مع إعطاء شاغليها المسؤوليات لكي يقوموا بخدمة المجتمع والنهوض بالموارد البشرية على أكمل وجه.

تحكم تلك الوظائف التزامات عدة منها:

- عدم استغلال المنصب أو العلاقات التي يقيمها أثناء عمله، للحصول على خدمة من أي جهة كانت، أو مزايا أو فوائد لمصلحته الشخصية، أو لمصلحة عائلته.

- يقع على عاتق الموظف العام مسؤولية المحافظة على جميع الممتلكات والموارد والمعلومات الحكومية، التي تصرف له، أو التي تكون بحوزته أو تحت سيطرته، وعدم استخدامها لأغراض شخصية، باستثناء الحد المنصوص عليه صراحةً وخطياً أو بموجب القانون.

- يجب على الموظف العام عدم إتلاف أو تشويه أو إساءة استخدام الموارد أو الممتلكات الحكومية (المناصب العامة الحكومية هي تكليفٌ وليست تشريفاً).

- تذكر أخي المسؤول هذه المقولة، والواجب الرئيسي المطلوب منك هو خدمة وقضاء حوائج الناس.

- وتذكر كذلك بأن المناصب زائلة وهي موقتة وليست دائمة - فلو دامت لغيرك ما اتصلت إليك - ولذلك افعل الخير من موقعك ولا تنتظر أن يمدحك الآخرون أو يكرموك - فلن يبقى بين الناس إلا ذكراك الطيبة وعملك المخلص وإتقانك له.

سنسلط الضوء هنا على بعض أجهزة الدولة ومؤسساتها حسب تسمياتها الواردة أدناه كما يلي:

الجهات الرقابية والملحقة والمستقلة (ديوان المحاسبة، نزاهة، جهاز المراقبين الماليين، لجنة المناقصات المركزية، الفتوى والتشريع، مراقبة شؤون التوظيف في ديوان الخدمة المدنية، جهاز متابعة الأداء الحكومي، وحدة التحرّيات المالية، ولجنة الميزانيات والحساب الختامي، المشروعات السياحية، الجهاز المركزي لمعالجة أوضاع المقيمين بصورة غير قانونية، الأمانة العامة للمجلس الأعلى للتخطيط والتنمية، وغيرها من الجهات الرقابية).

- هل أدت تلك الجهات الدور المنوط بها أم خرجت عن أهدافها ودورها ما أدى إلى تفاقم المشاكل؟

- أليس تولي مسؤولية تلك الهيئات كان الهدف منه حل مشاكل قائمة، ووضع نظام سليم في العمل لتفادي الأخطاء وفق خطة ومنظومة ناجحة، وكذلك إيجاد الحل الجذري الحازم لمشاكل قائمة ؟

- ولكن ما نشاهده بالمشهد العام للأسف لا يدل على ما كان مؤملاً إنجازه وتحقيقه، وهنا يتم طرح سؤال:

- هل قام من كان يتبوأ هذه الوظائف بواجبه في الارتقاء بالعمل الذي أُنيطت به مسؤولياته بعد أن تمت ملاحظة أنه لم تكن له بصمات واضحة بالارتقاء بالعمل الموكول إليه إنجازه ؟

- أليس من المفروض أن يحاسب هذا الشخص؟

- أليس المفروض متابعة كل هؤلاء المسؤولين؟ فمَن نجح في أداء واجبه الوظيفي تتم مكافأته، ومَن لم ينجح تتم محاسبته وإعفاؤه من الوظيفة، وإن كان قد ارتكب أخطاء جسيمة أدت الى خسائر مادية يُحول الى التحقيق والقضاء لينال جزاءه، فليس من المفروض أن يترك بلا عقاب؟

سنتطرق هنا كمثال على ذلك الى 3 هيئات:

1. جهاز المراقبين الماليين:

وهؤلاء متواجدون في جميع الهيئات والمؤسسات والوزارات ومن اختصاصهم عدم الموافقة على أوجه الصرف المتعددة إن لم تكن مستوفية للشروط، وللأسف هناك من لا يلتزم بتلك الملاحظات التي يصدرها المراقبون الماليون فيقوم بمخالفة ذلك، ثم تسجل هذه التجاوزات في ملف المخالفات وكأنه لم يحدث شيء ذو أهمية، لتظل لسنوات مهملة من دون محاسبة. (الأصح تفعيل دور المراقبين وأن يوقع الجزاء على الشخص المخالف وتتم محاسبته).

2. الجهاز المركزي للمقيمين بصورة غير قانونية:

فبدلاً من إيجاد حلول جذرية حازمة لتلك المشكلة فقد تفاقمت أعدادهم بشكل لافت، (بالتأكيد الحرمان من الهوية المدنية أو الأمنية يفوت فرص الحصول على متطلبات الحياة الأساسية، مثل توثيق عقود الزواج، الحرمان من العمل الحكومي والخاص، عدم التمكن من سحب المخصصات المالية من البنوك، والعيش الكريم...).

3. المشروعات السياحية:

هي شركة مربحة وواجهة للوطن ولكن للأسف فقدت معظم امتيازاتها وأصولها المربحة ! وحتى أماكنها الترفيهية أغلقت تماماً (المدينة الترفيهية - شاليهات جزيرة فيلكا- حديقة الشعب - النافورة الراقصة، صالة التزلج...).

- ولذلك، فمن المهم تطبيق مبدأ: المسؤولية أمانة وأن المسؤول مُحَاسَبٌ، و يجب «الطلب من المسؤولين تقديم التوضيحات اللازمة لأصحاب الشأن حول كيفية استخدام صلاحياتهم وتصريف واجباتهم، والأخذ بالانتقادات التي توجه لهم، وقبول تبعات الفشل أو عدم الكفاءة أو الغش»، حيث تستمد المسؤولية صلاحياتها من كفاءة وخبرة واختصاص المسؤول التي تناسب منصبه.

ولذلك فالمسؤول أيا كان فرداً أو جماعة في أي قطاع وعن أي عمل كان، فهو مطالب بتقديم توضيحات لقراراته وإجراءاته إلى الهيئات المخولة بمراقبته ومحاسبته، ليس بهدف المحاسبة فقط، وإنما لهدف إيجاد الحلول للمشاكل التي لم تُحَلْ ودراسة مناطق التقصير فيها بهدف إصلاحها.

وعليه يكون دور المسؤول بمثابة تكليفٌ لا تشريف.

ومن هنا، فإن المهام والمسؤوليات المنوطة بهم متشابهة إلى حدّ كبير، أما الاختلاف الكبير فنجده في الممارسات الناتجة عن هؤلاء ومدى تحمل كل منهم للمسؤولية وللدور المطلوب منه القيام به.

إذاً، وعوداً على بدء، فإنه ليس بالأمر الهين، حيث يترتب على هذه الأمور مصير وطن وأفراد والذي ينعكس على المستوى المعيشي لهم، وما يترتب عليه من أسباب السعادة أو الشقاء في حياتهم.

وهذا ما يدفع بالغالبية ممن يطمحون في الوصول إلى موقع المسؤولية إلى إغداق الوعود والآمال الصادقة والكاذبة منها والتي يمنون الشعوب بها، بهدف الوصول والفوز بهذه المناصب المغرية لقيادة الشعوب وإدارة شؤونها غير مدركين بأنهم بذلك قد تحملوا وزر تعاسة وظلم أناس كثيرين، كانوا يأملون الخير لا الشر والمفسدة من هؤلاء الذين توسدوا سدة المسؤولية.

- على الرغم من خطورة ما قد ينتج عن تقصير المسؤول في أداء دوره، إلا أننا للأسف نجد أنّ العديد ممن استطاعوا أن يصلوا، لم يتحلوا بالمسؤولية التي كان يجب أن يحملوها، أو أن يفوا بالوعود التي قطعوها، والأخطر من ذلك ما قد يلجأ إليه البعض من استغلال هذا المنصب لمكاسب ومآرب ومنافع شخصيّة، لتصبح المنفعة العامة في صالح المنافع الضيقة والخاصة، وربما قد تكون الإساءة لهذا المنصب في سوء الإدارة وقلة الخبرة، والإهمال أحياناً وليس ذلك بأقل ضرر مما سبق...

«وَقِفُوهم إنهم مسؤولون»،

إن المحافظة على ثروات الكويت ومصالح المواطنين، أهم بكثير من التعيينات الانتهازية، فاحرصوا على خدمة البلاد، والاستعانة بالكفاءات الوطنية من ذوي الخبرة في المناصب القيادية فالكفاءات تنجز ولا تعجز.

وفي الختام... إنّ الوعي عنصر مهم جداً في هذه العملية، عملية اختيار الكفاءات، وإيصال الشخص المناسب الكفؤ والأمين على مصالح الوطن والمواطنين هو بداية الطريق للإصلاح إن شاء الله، بدءاً من الوعي بحسن الاختيار، إلى الوعي بعظمة وخطورة المسؤولية، وصولاً إلى الوعي بالآثار والنتائج التي ستترتب على كل الأطراف، نحتاج الى ضوابط صارمة ومراجعة ومتابعة متتالية حتى نتمكن من وقاية المؤسسات من المقصرين والمتلاعبين والمتهاونين فى القيام بواجباتهم.

وبالتأكيد، فإن ضعف الرقابة على جميع الادارات الحكومية والمستقلة تترتب عليه آثار سلبية تؤثر على التطوير والارتقاء بسبب المخالفات المتعددة، ولذلك، فالمحاسبة والرقابة الفورية يجب أن تشمل جميع القطاعات، وجميعاً نتطلع إلى الارتقاء بالمنظومة الخدماتية والاقتصادية، وترسيخ مفهوم المسؤولية الجماعية.

اللهم احفظ الكويت آمنة مطمئنة، والحمدلله رب العالمين.

أوضاع مقلوبة !

ضاعت الحقيقة !

|وليد إبراهيم الأحمد|

كل يوم نسمع خبراً يجزم اصحابه بانه الحقيقة والواقع، وما إن يصدقه الجميع حتى يظهر النفي وتنجلي الحقيقة بكذب الخبر، وانه مفبرك وفوتوشوب وتركيب صور على صور حتى ضاعت الحقيقة من الدسيسة !

لا نعرف نصدق من أم نكذب من... وسط تضارب الانباء وتهافت وسائل الاعلام الالكترونية على اعادة الخبر الذي يتضح في ما بعد انه بعيد كل البعد عن تلك الحقيقة !

خذوا عندكم مثلاً مكافأة الـ 3000 دينار للمتقاعدين، كم خبراً وكم رسالة وكم مصدراً قال انها ستكون في حسابات المتقاعدين قريباً... في حين انها حتى اليوم بـ(المشمش)، أي ما زالت بالادراج ولم تتحرك باتجاه سن قانون أو قرار حكومي يقطع الشك باليقين !

خذوا عندكم كم مرة قرأنا عن قرب حل مجلس الأمة، وعن تغيير الدوائر الانتخابية وعن تشكيل الحكومة المقبلة، وحتى اليوم لم يحدث شيء ولم تصدق تلك الانباء !

خذوا عندكم كم مرة قالت الحكومة بانها ستضرب بيد من حديد لكل من يتجاوز على المال العام، وستسعى لايقاف مسلسل الفساد الاداري والفني، والواقع يقول ان الحقيقة غائبة عن هذا الاتجاه ومازال الفساد يضرب اطنابه في البلد !

خذوا عندكم كم نائباً قال للأمة وللوطن احلف بالله العظيم أن اؤدي أعمالي بالامانة والصدق، ثم اداها بالخيانة والكذب ؟!

خذوا عندكم كم مرة قالت لنا الحكومة بانها ستعيد الفار من البلاد والهارب من العدالة مدير عام المؤسسة العامة للتأمينات الاجتماعية فهد الرجعان ولم يحدث شيء حتى الان ؟!

ضعنا وضاعت معنا الحقيقة فاصبحنا تائهين بين الواقع والخيال !

ومن اجل تصحيح هذه الأوضاع... باذن الله نلقاكم !

email:bomubarak1963@gmail.com
twitter: bomubarak1963

من منظور آخر

النسوية وعاملات المنزل

|سحر بن علي|

لماذا يجب أن يشمل الحراك النسوي العاملة المنزلية؟

في البداية يجب التنويه على بداية الحركة النسوية في الكويت والمطالبات بحقوق المرأة الاجتماعية والسياسية والاقتصادية، كانت تلك التحركات والتجمعات النسائية تقتصر على المرأة المواطنة بشكل عام وعلى طبقة اجتماعية وفئة من النساء على وجه التحديد، لكن مع ازدياد استقدام العمالة المنزلية والذي بدأ من الدول الخليجية والعربية ثم الأجنبية، صارت العمالة المنزلية تحتل جزءاً كبيراً من المجتمع الكويتي، وصارت فرداً في كل بيت في الكويت تقريباً: المواطنون منهم والوافدون، حتى وصل عددهم في الآونة الأخيرة إلى ما يقارب المليون شخص، وغالبيتهم من جنس النساء، لذلك صار من الضروري أن تنضم قضايا العاملة المنزلية على طرح كل مهتمة أو ناشطة في حقوق المرأة.

في البداية سأطرح بعض القوانين التي تحفظ حقوق عاملة المنزل إلا أنها لا تطبق على أرض الواقع مثل: قانون العمالة المنزلية لسنة 2015 في شأن العمالة المنزلية بما جاء في المادة 21 ما يلي: «يحظر استقدام أو تشغيل العمالة المنزلية من الجنسين ممن تقل أعمارهم عن 21 سنة أو تزيد على 60 سنة ميلادية، ويجوز للوزير المختص الاستثناء من شرط السن».

أما المادة 5 تنص على: «يحظرعلى المكاتب الإعلان والترويج للعمالة وتصنيفها على أساس العقيدة أو الجنس أو اللون أو التكلفة والإعلان عنها بطريقة مهينة لأدمية الإنسان»، أما المادة 9 تنص على: «يلتزم صاحب العمل بإطعام العامل المنزلي وكسوته ونفقات علاجه وتمريضه وسكنه»، والمادة 12 تنص على: «يحظر على صاحب العمل الاحتفاظ بأي مستندات أو وثائق إثبات شخصية للعامل المنزلي لديه مثل جواز السفر أو البطاقة المدنية إلا بناء على موافقة العامل المنزلي»، وتنص المادة 27 على: «إذا تأخر صاحب العمل عن الوفاء بالأجر في المواعيد المتفق عليها استحق العامل المنزلي مبلغ عشرة دنانير كويتية عن كل شهر تأخير له عن عدم قبض الأجر في موعده».

كل تلك القوانين التي نصت لسنة 2015 في شأن العمالة المنزلية تؤشر إلى اهتمام الدولة بحقوقهن، إلا أن في الواقع كل تلك القوانين ليست إلا حبراً على ورق، ففي البيوت الوضع مختلف، وليس هناك أي رقابة من الدولة على أصحاب العمل عما إذا كانت تعطى تلك الحقوق كما وضعت في النصوص القانونية أم لا.

لماذا أركز هنا على المرأة العاملة أكثر من الرجل؟

فعلى الرغم من أن الجنسين يشتركان في معاناة الكفالة، إلا أن التمييز الجندري يمارس أيضاً على عاملات المنازل، فهناك الكثير من الانتهاكات التي تمارس عليهن كونهن نساء، ويخضعن للنظام الأبوي كذلك، ولا تعاملن على أساس كونهن موظفات مثل أي وظيفة أخرى، فهي لا تستطيع الخروج دون موافقة صاحب العمل، وتجبر على ارتداء الحجاب ولو لم تكن مسلمة، وقد تمنع من استخدام الهاتف المحمول، ليس لها ساعات عمل محددة، وأيام للإجازة، ولا تستطيع إنهاء عقد العمل إلا بموافقة صاحب العمل، ولا تملك أي إثبات أو جواز سفر، كما أنها تتعرض للكثير من جرائم التحرش الجنسي والاغتصاب، وإمكانية تقديم بلاغ صعب جداً فهي لا تستطيع الخروج دون موافقة، وإذا قدمت شكوى من الصعب إثبات الجريمة.

قد تحدث كل تلك الأمور من المرأة نفسها (صاحبة العمل)، لأنها المستفيدة من وجود امرأة مسلوبة الحقوق تساعدها في أعباء المنزل، وهنا نطرح نقطة أساسية وهي عدم فهم أساسيات بناء الأسرة، وهو مساعدة الزوج في أعباء المنزل حتى لا تضطر إلى استقدام شخص يساعدها في ذلك.

الراي يومية شاملة
www.alraimedia.com
تصدر عن
شركة مجموعة الراي الاعلامية ش.م.ك
أسسها
جاسم مرزوق بودي
رئيس التحرير
وليد جاسم الجاسم

العنوان
العارضية المخازن
شارع محمد أبو القاسم
قطعة 1 - قسيمة 292
Address
Al-Ardiya area
Mohammed Abo Alqasim St.
Block 1 - Building 292
البدالة
222 44 500
@AlraimediaGroup Alrai.np

إدارة التحرير
مباشر إدارة التحرير Editorial Dir
22244601
البريد الالكتروني
E-mail: editor@alraimedia.com
فاكس إدارة التحرير Editorial Fax
22244638
إدارة الإعلان والتسويق
الإعلان Adv. & Marketing
22244500
البريد الالكتروني E-mail:
advertising@alraimedia.com

إدارة الإنتاج
الإنتاج Production Tel
22244662
البريد الالكتروني
E-mail: prod@alraimedia.com
الإدارة المالية
المالية Finance Tel
22244500
البريد الالكتروني
E-mail: acct@alraimedia.com

إدارة التوزيع والاشتراكات
مباشر الاشتراكات Subs Dir
22244562/3/4/5/8
مركز الاتصال Call center
22244571/2/3
البريد الالكتروني
E-mail: dist@alraimedia.com

مكتب القاهرة Cairo Office
شارع أمريكا اللاتينية
جاردن سيتي الدور الأول - شقة 7
Garden City - Latin American St. Building
No. 1 - 1st floor - flat No.7
هاتف Tel
(+202) 27926008 - (+202) 27926007
(+202) 27926009
فاكس Fax
(+202) 27926010
البريد الالكتروني
E-mail: alrainews@gmail.com

مكتب بيروت Beirut Office
شارع الحمراء
نزلة البريستول
سنتر أمين الطابق السادس
Al - Hamra St.
Amin Center - 6 Floor
هاتف Tel
(+9611) - 737962
فاكس Fax
(+9611) - 749867
البريد الالكتروني
Email: alrai.lb@dm.net.lb.com

المقالات المنشورة في الصحيفة تعبر عن رأي كتابها لا عن رأي الجريدة

الراي
Alrai
alraimedia.com

رئيس التحرير
وليد جاسم الجاسم

الإثنين 23 مايو 2022
العدد (15472 -A0)
Monday 23 May 2022
alraimedia.com

مواقيت الصلاة حسب التوقيت المحلي لمدينة الكويت

الفجر	الشروق	الظهر	العصر	المغرب	العشاء
3:21	4:52	11:45	3:20	6:38	8:06

درجات الحرارة وحالة البحر

العظمى	الصغرى	أعلى مد	أعلى مد	أدنى جزر
41 درجة مئوية	26 درجة مئوية	6:38 صباحاً	4:34 مساءً	11:30 ظهراً

وعكة أصابت خطيب منبر الدفاع عن الأقصى
الكويت تدعو للقطان بالشفاء

الداعية أحمد القطان

رفعت الكويت يدها، أمس، بالدعاء بالشفاء للداعية أحمد القطان المعروف بخطيب منبر الدفاع عن المسجد الأقصى، بعدما ألمّت به وعكة صحية دخل على إثرها المستشفى لتلقي العلاج.

من جانبه قال رئيس مجلس الأمة مرزوق الغانم، «اللهم رب الناس أذهب البأس، اشف أنت الشافي لا شفاء إلّا شفاؤك شفاء لا يُغادر سقماً، اللهم اشف عبدك أحمد القطان إنك على كل شيء قدير».

بدوره، قال رئيس جمعية الإصلاح الاجتماعي الدكتور خالد المذكور «أخونا الشيخ أحمد القطان في العناية المركزة في مستشفى جابر لا تنسوه من الدعاء»، فيما قالت ابنته مدير مركز اتزان للاستشارات والتدريب الدكتورة حنان القطان «اللهم اشف والدي وحبيب قلبي الشيخ أحمد القطان شفاء لا يُغادر سقماً».

وفي وقت دعا النائب حمد المطر للقطان بالشفاء، قال الداعية نبيل العوضي «كم استفدنا وتربينا على خطبه ودروسه ومواعظه، وكم تأثرت الأمة من خلال منبره، وأقل حقوقه علينا الدعاء له».

مايو من بين أعلى أشهر السنة تسجيلاً لـ «العواصف الترابية»
الموجة الغبارية تُعيد كرّتها ... والترسّب صباح الثلاثاء

| كتب علي العلاس |

تُعيد اليوم، الموجة الغبارية كرّتها، نتيجة نشاط الرياح الشمالية الغربية، الأمر المتوقع أن يؤدي إلى انخفاض الرؤية الأفقية إلى 1000 متر في بعض المناطق وإلى أقل من ذلك في المناطق المكشوفة على أن يترسّب الغبار صباح غد الثلاثاء.

وقال رئيس قسم التنبؤات البحرية في إدارة الأرصاد الجوية ياسر البلوشي لـ«الراي» إن «خرائط الطقس تُشير إلى تأثر البلاد اليوم، وتحديداً بعد فترة الظهر بحالة غبارية عبارة عن طقس غير مستقر ومغبر، تبدأ من جهة الغرب وتتقدّم تدريجياً نحو المناطق الداخلية مصحوبة بنشاط للرياح الشمالية الغربية المتوقع أن تزيد سرعتها على 60 كيلو متراً في الساعة».

وأضاف أن «الحالة الغبارية ستؤدي إلى انخفاض الرؤية الأفقية على أغلب المناطق إلى أقل من 1000 متر وقد تنعدم أحياناً في المناطق البرية المكشوفة» متوقعاً استمرار الطقس المغبّر طوال فترة الليل على أن يترسّب الغبار تدريجياً نهار الثلاثاء.

وتوقع أن ترتفع اليوم درجة الحرارة العظمى، حيث من المتوقع أن تسجل 46 درجة مئوية، في حين ستصل الصغرى إلى 31 درجة مئوية.

من جهة أخرى، قال خبير الأرصاد الجوية محمد كرم لـ«الراي» إن «حالة عدم الاستقرار التي تسود البلاد من فترة إلى أخرى خلال الفترة الفائتة هي بسبب تأثير المنخفضات الجوية التي تنشط هذه الفترة التي تُسمى بموسم السرايات المتوقع أن ينتهي بنهاية الشهر الجاري».

وفي السياق، ذكرت إدارة الأرصاد الجوية أن شهر مايو أصبح من بين أعلى أشهر السنة تسجيلاً لحالات العواصف الترابية بواقع 30 يوماً خلال 25 عاماً، وفي المرتبة الثالثة في عدد حالات «الغبار العالق»، حيث بلغ 167 يوماً خلال الفترة ذاتها.

عيد ميلادي

| د. سعاد محمد الصباح |

ها أنا أخطو
نحو عامٍ
لاح من عُمري الجديد
ويُغَنِّي النَّاسُ حَوْلي:
«عِيدُ مِيلادٍ سَعيدْ»
لَيْتَهُمْ يَدْرُونَ أنَّ السَّعْدَ
عنْ دَرْبي يَحيدْ
أيُّ سَعْدٍ..
ومَلَيْكُ القَلْب عَنْ عَيْني بَعِيدْ؟
وَهْوَ رَغْمَ البُعْدِ عَنِّي
سَاكِنٌ قلب الوَرِيدْ
وأنا الشَّاعِرَةُ الحُرَّةُ..
أَحْيا كالعَبيدْ
الثَّمانُونَ وَمَرَّتْ..
آهِ يا عُمْري المَدِيدْ
وأُعاني الْيَأْسَ..
في بَحْبُوحَةِ العَيْشِ الرَّغِيدْ
وأُحِسُّ النَّارَ إذْ أَسْكُنُ..
قَصْراً مِنْ جَلِيدْ
وَأرى أَسْوِرَتي في مِعْصَمي
قَيْدَ الحَديدْ
آهِ لَوْ تَسْأَلُني يا مَلِكِي مَاذا أُرِيدْ؟
أنا لا أَرْجُو مِنَ الجَاهِ أوِ المالِ المَزِيدْ
لا، ولا المُسْتَقْبَلَ الزَّاهي
ولا العُمْرَ المديدْ
أنْتَ لي أَغْلى الأَمانِي..
أَنْتَ لي أَحْلى نَشيدْ
أَنْتَ لي أَجْمَلُ مِيعادٍ
ومِيلادٍ سَعيدْ

طلبة «البكالوريا الأميركية» تأهّلوا للمسابقة الدولية في الولايات المتحدة
إنجاز علمي كويتي... في «الروبوتات تحت الماء»

طلبة «البكالوريا الأميركية» بعد فوزهم بالقاهرة وتأهلهم للمسابقة بالولايات المتحدة

حقق طلبة مدرسة البكالوريا الأميركية في دولة الكويت إنجازاً علمياً بحجزهم مقعداً إلى المسابقة العالمية للروبوتات تحت الماء، والمعروفة باسم المركبات التي يتم تشغيلها عن بعد والتي ستقام في يونيو المقبل بالولايات المتحدة الأميركية.

وتأهل الطلبة الكويتيون بعد فوزهم في ختام التصفيات الأولى التي أقيمت في مقر (الأكاديمية العربية للعلوم والتكنولوجيا والنقل البحري)، في محافظة الإسكندرية بمصر، بمشاركة عدد من الطلبة من مختلف دول العالم، حاصلين في هذه المسابقات العلمية الفريدة على المركز الأول في المشاركة الشرفية و«شهادة أفضل فكرة ابتكار» وذلك خلال حفل ختامي بحضور القنصل الكويتي في سفارة دولة الكويت لدى مصر محمد الحصان.

> **الروبوت الذي قدمه الطلبة الكويتيون يساهم في تنظيف البحار والمحيطات**

ويساهم الروبوت الذي قدمه طلبة البكالوريا الذين مثلوا الكويت خير تمثيل في المسابقة في تنظيف البحار والمحيطات لضمان بيئة بحرية طبيعية وصحية للكائنات الحية والنباتات.

وشارك في المسابقة كل من الطلاب أحمد بوحميد وفلاح النمران وخالد الزمامي ومنصور السبيعي ومحمد الصباح وناصر اليوسف وياسين الإبراهيم.

وأشاد القنصل الكويتي محمد الحصان في تصريح للصحافيين، بالمشاركة المشرفة للطلبة الكويتيين المتميزين والتي قامت على أسس تدريبية واضحة، مبيناً أن كل المؤشرات تؤكد تأهلهم للمسابقة العالمية المرتقبة في الولايات المتحدة.

وأعرب الحصان عن الأمل في أن يحصد هؤلاء الطلاب المتميزون أعلى المراكز والمراتب والنتائج الطيبة، التي يعملون من أجلها، وأن يرفعوا علم دولة الكويت خفاقاً في مختلف المسابقات.

جانب من مشاركة طلبة الكويت في مسابقة القاهرة للروبوتات تحت الماء

اخترعه تلاميذ لمنع تلوث المياه
«فلتر»... مضاد للرصاص

واشنطن - أ ف ب - عندما دفعت جائحة كوفيد - 19 المدارس الأميركية للجوء إلى التعليم مِن بُعد، بادرت معلمة العلوم في مدرسة تقع بضواحي واشنطن ريبيكا بوشواي إلى تكليف تلاميذها في المرحلة الثانوية بمهمة طموحة تتمثل في تصميم وتصنيع مرشح مياه (فلتر) مضاد للرصاص ومنخفض التكلفة.

واليوم، توصل هؤلاء التلاميذ بالفعل، باستخدام الطابعات الثلاثية الأبعاد، إلى نموذج أوليّ جاهز للتشغيل، وهو مرشح يبلغ ارتفاعه نحو ثمانية سنتيمترات يتم وَصلُه بالصنابير، يأملون في طرحه في السوق بسعر دولار واحد فحسب.

وأوضحت بوشواي لوكالة فرانس برس إن «المبدأ العلمي بسيط». وأضافت «قلت لنفسي لدينا هذه الطابعات الثلاثية الأبعاد، فلمَ لا نفعل شيئاً من هذا القبيل؟».

وعرضت الأستاذة النموذج الأولي في أربعة مؤتمرات، أحدها المؤتمر المرموق للجمعية الكيميائية الأميركية. وتعتزم كتابة مقال في مجلة علمية.

ولا تزال مياه الصنابير تصل إلى نحو عشرة ملايين منزل أميركي من خلال أنابيب الرصاص ذات الآثار الضارة، خصوصاً على الأطفال.

ولاحظت التلميذة التي شاركت في مشروع المرشح نيا فريدريك إن التلوث بالرصاص في الولايات المتحدة يطول خصوصاً الأميركيين من أصل أفريقي وسواهم من الأقليات.

وأضافت «أعتقد أننا نستطيع المساعدة» في مواجهة هذه المشكلة.

«بوابة الجحيم» تتوسع في سيبيريا

بوابة الجحيم تثير القلق

حذر قرويون في روسيا من أن «بوابة الجحيم» لا تزال تتوسع في سيبيريا، فيما يعتقد البعض أنه «ممر إلى العالم السفلي»، وفق ما ذكرت صحيفة «ميرور» البريطانية.

وقال المصدر إن سكان باتاغاي في ياقوتيا رصدوا «الانفتاح الهائل» للحفرة الغارقة في الأرض، واصفين إياها بـ«فم الجحيم» أو «بوابة الجحيم».

وتشير التقارير إلى أن الكتلة الغارقة في الأرض مستمرة في النمو والتوسع، وتؤثر على المناظر الطبيعية للمنطقة.

وتظهر صور فوهة بركان باتاجيكا «كتلة ضخمة» تبدو وكأنها تغرق في الأرض وتسحب كل شيء حولها.

ويقول خبراء إن سبب الحفرة الضخمة هو «ذوبان التربة الصقيعية»، ما أدى إلى انكماش الأرض.

وكشف علماء أن «الحفرة العميقة» تتوسع نتيجة تحرر غازات كانت ترتكز عليها طبقات التربة هناك، مشيرين إلى أنها «تنمو» حالياً بنحو 20 إلى 30 متراً كل عام.

حضره نحو 80 ألفاً من «مجتمع الميم»
مهرجان في «الكناري»... بؤرة انتشار «جدري القرود»؟

| كتب عبدالعليم الحجار |

بينما يتواصل ظهور وتفشّي مزيد من الحالات المصابة بمرض جدري القرود الجلدي في الولايات المتحدة وعدد من الدول الأوروبية وأستراليا، بدأت أصابع الاشتباه تشير بقوة إلى أن بؤرة انطلاقه كانت من مهرجان حاشد حضره عشرات الآلاف من «مجتمع الميم» الشواذ جنسياً (مثليي ومزدوجي التوجه الجنسي والمتحولين والعابرين جنسياً)، وهو المهرجان الذي أقيم بين 5 و15 مايو الجاري في مدينة «ماسبالوماس» التابعة لجزر الكناري.

وفي حين ارتفع عدد الإصابات المكتشفة في بريطانيا وحدها إلى 20 حالة في غضون أسبوع واحد، فإن حالات جديدة تواصل الظهور في الولايات المتحدة وكندا وإسرائيل والنرويج والبرتغال وإسبانيا وبلجيكا وألمانيا وفرنسا وهولندا وسويسرا وجنوب أفريقيا وأستراليا.

وعلى إيقاع تحذير أطباء من أن أعداد الإصابات ستتزايد على نحو قد يخرج عن السيطرة، بدأت سلطات الصحة العامة في الاتحاد الأوروبي تحريات لاستقصاء ذلك الاشتباه بعد ثبوت وجود صلة بين حضور ذلك المهرجان وبين عدد من الحالات التي تم اكتشافها في إسبانيا وإيطاليا، فيما قال الرئيس الأميركي جو بايدن، أمس، إن تفشي مرض جدري القرود هو أمر «يجب أن يكون مصدر قلق للجميع»، مضيفاً في قاعدة جوية في كوريا الجنوبية قبل مغادرته على متن طائرة الرئاسة الأميركية متجهاً إلى اليابان أن مسؤولي الصحة الأميركيين يبحثون مسألة اللقاحات والعلاجات المحتملة.

ونقلت صحيفة «إل بابيس» الإسبانية عن مصدر طبي حكومي قوله: «من بين نحو 30 مصاباً تم تشخيص إصابتهم حتى الآن في مدريد وحدها، اكتشفنا أن عدداً منهم حضروا ذلك المهرجان، لكن لم يتضح حتى الآن ما إذا كانت العدوى قد انتقلت إليهم من أحدهم أم أنهم جميعاً التقطوها من آخرين في المهرجان».

وظهرت بؤرة إصابات بجدري القرود في حمّام ساونا في ضاحية مالازانيا التابعة للعاصمة الإسبانية مدريد، حيث قررت السلطات الطبية إغلاق ذلك الحمّام ووضعه تحت الحجر الصحي. ولاحقاً، توالى ظهور بؤر وبائية أخرى في مناطق متفرقة في إسبانيا.

وفي العاصمة الإيطالية روما، تم اكتشاف 3 مصابين بجدري القرود وجرى عزلهم في مستشفى معهد سبالانزاني للأمراض المعدية. وقال مدير المركز، الدكتور فرانسيسكو فايا: «المرضى الثلاثة يقولون إنهم لم يسبق أن كان بينهم أي اتصال بدني، لكن العامل المشترك بينهم هو أنهم سافروا وشاركوا في ذلك المهرجان الذي أقيم في جزر الكناري».

وتُعزز بيانات منظمة الصحة العالمية ذلك الاشتباه، إذ إنها تشير إلى أن معظم الذين تم تشخيص إصابتهم بجدري القرود حول العالم حتى الآن هم من الذكور الشواذ جنسياً.

وعلى الرغم من أن خبراء طبيين مختصين قالوا إن عدوى مرض جدري القرود لا تنتقل عبر الاتصال الجنسي، فإنهم حذروا بشدة من أن تلك العدوى قابلة للانتقال من خلال التلامس الجلدي، داعين أفراد «مجتمع الميم» إلى عزل أنفسهم وطلب الفحص الطبي فورا إذا ظهرت عليهم أي طفوحات جلدية.

> **سلطات الصحة في الاتحاد الأوروبي بدأت تحريات للاستقصاء**
>
> **بايدن: تفشي المرض مصدر قلق للجميع**

بلجيكا تفرض حَجْراً صحياً إجبارياً على المصابين

بعد اكتشاف رابع حالة إصابة بجدري القرود على أراضيها، أعلنت السلطات البلجيكية أنها قررت فرض حجر صحي مؤسسي إجباري مدته 21 يوماً على أي شخص يتم تشخيص إصابته بذلك المرض الجلدي المعدي.

وبهذا، أصبحت بلجيكا أول دولة على مستوى العالم تلجأ إلى ذلك الإجراء الوقائي.

وفي حين لا يسري ذلك القرار على المخالطين للمصاب ولا يفرض عليهم أن يعزلوا أنفسهم منزلياً، فإنه يوصيهم بالترقب وطلب الفحص الطبي إذا ظهرت عليهم أي واحد من الأعراض ذات الصلة.

الوفيات

- **عزيزة عطا عبدالله الصادق، 52 عاماً**، (شيعت)، تلفون رجال: 60006395، 96960355، نساء: القرين، ق1، ش11، م7، تلفون: 65057333.
- **ليلى شعف عماش الحربي، 43 عاماً**، (شيعت)، تلفون: 99421666.
- **راشد حسين علي الجناع، 92 عاماً**، (شيع)، رجال: حطين، ق3، شارع علي شهاب اللهيب، م52، تلفون: 99767031، 55990841، نساء: حطين، ق4، ش418، م7، تلفون: 97842014.

«إنا لله وإنا إليه راجعون»